108
2-'54

105

ஓம்

संस्कृतभाषाशब्दसमुद्रः

[द्राविडभाषार्थसहितः]

தமிழிற்பொருளுடன்

வடமொழிச்சொற்கடல்

प्रथमो भागः — முதற் பாகம்

द्वितीय स्तरङ्गः — இரண்டாம் தரங்கம்

ब्रह्मश्री

पापनाशशिवनामार्येण

नूतनरीत्यासंग्रथितोयं

ப்ரஹ்மஸ்ரீ

பாபநாசம்சிவன் அவர்களால்

புதுமுறையில் தொகுக்கப்பெற்றது

விலை ரூ. 1—8—0

P15-31.4R
N541.1
67828

ओम्

संस्कृतभाषाशब्दसमुद्रः

[द्राविडभाषार्थसहितः]

தமிழிற்பொருளுடன்

வடமொழிச்சொற்கடல்

प्रथमो भागः — முதற் பாகம்

द्वितीय स्तरङ्गः — இரண்டாம் தரங்கம்

ब्रह्मश्री

पापनाशशिवनामार्येण

नूतनरीत्यासंग्रथितोयं

ப்ரஹ்மஸ்ரீ

பாபநாசம்சிவன் அவர்களால்

புதுமுறையில் தொகுக்கப்பெற்றது

விலை ரூ. 1—8—0

P15-31:4K
N54·1·1

THE HOMOEOPATHY PRESS, KUMBAKONAM.

PREFACE

I have seen several lexicons and dictionaries and I have also used some constantly. But Sri Papanasam Sivan's new venture under the name "VADA-MOZHI CHORKADAL"—"*Ocean of words in Samskrit*" is of a new type altogether. It has been planned very carefully with a view to make it useful in a number of ways. The plan is unique and makes reference easy and convenient. For those engaged in composing songs in Samskrit this will be found very helpful. I know that Sri Sivan was engaged in this work for years and I am glad that the benefit of his silent labours is now being placed at the disposal of the public. I trust the discerning public will welcome this valuable and useful publication.

(*Prof.*) *R. SRINIVASAN*, M. A.

Mylapore,
17—2—1954

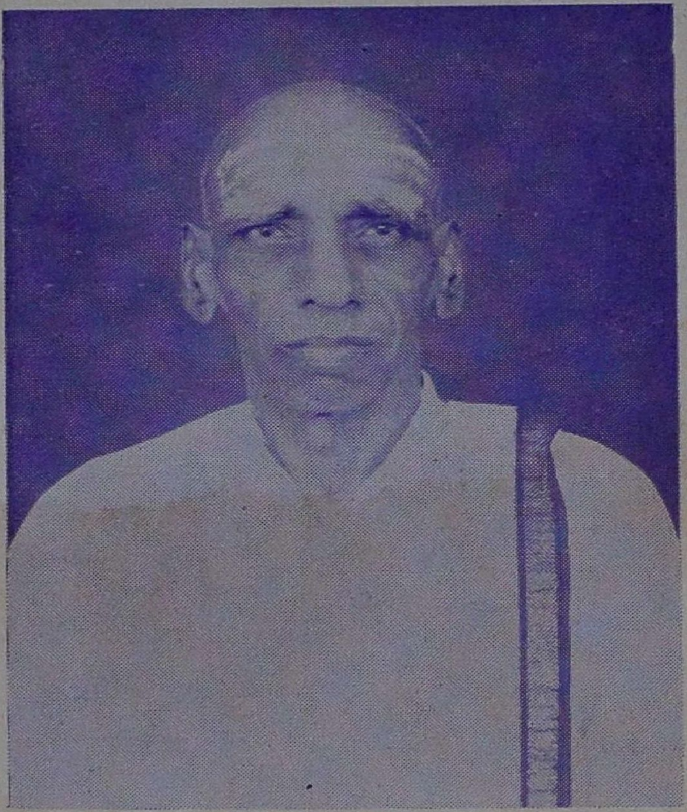

பாபநாசம் சிவன்

संस्कृतभाषाशब्दसमुद्रः

द्वितीयस्तरङ्गः

இரண்டாவது தரங்கம்

(1) III

ननुच - (अ) அதுவுமல்ல
किमुत - " கேட்பானேன்
झटिति - " சீக்கிரம்
सपदि - " உடனே
अतिनु - ஓடத்தை மீறின வெள்ளம், ஓடம் செல்லமுடியாத கொந்தளிப்பு
विषयि - न இந்த்ரியம்
उपरि - (अ) மேலே
सहरि - ஹரிக்கு நிகர்
अगरु, अगुरु - அகில்
इतिह - (अ) கதை, இதிஹாஸம்
अहह - ஆச்சர்யம், துயரம்

——o——

(2) III ∸

हुतभुक् - ज அக்னி
भृतिभुक् - " வேலைக்காரன், கூலியாள்
बलिभुक् - " காக்கை
अहिभुक् - கருடன்
जलमुक् - च மேகம்
मधुलिट् - ह தேனீ, வண்டு
जतुकृत् - இண்டஞ்செடி, தக்கோலம்
असकृत् - (अ) அடிக்கடி
युगपत् - " ஒன்றாக, ஏககாலத்தில்

उपभृत् - யக்ஞபாத்ரம்
परभृत् - குயில்
कतमत्, कतरत् - எது?
विधिवत् - (अ) சாஸ்த்ர முறைப்படி
परिषत् - द ஸதஸ்ஸு
दिविषत् - " தேவன்
कटकं - மலையடிவாரம், தாழ்வரை, யானைத்தந்தப்பூண், ராஜதானி, ஸாமுத்ரிகாலக்ஷணம், மங்களத்ரவ்யம், பல், பணயம், புரு, பந்தயம், குதிரைக்கழுத்தணி, கங்கணம், கடலுப்பு, காலிலணியும் சதங்கை, படை, கடகம்
कुटकं - கோடரி
पिटकं - கொப்புளம், பை
कटुकं - துவர்ப்பு, கைப்பு, கடுப்பு, காரம்
मणिकं - பெரும்மண்பானை, சால்
कृतकं - மனிதனால் செய்யப்பட்டது, க்ருத்ரிமம்
युतकं - ரட்டை, சேர்ந்தது, ஐயம், சேலைத்தலைப்பு
शतकं - நூறு
शतिकं - வலது கண் துடித்தல்

कुतुकं - விளையாட்டு, ஆசை, உத்ஸவம், ஸந்தோஷம், உத்ஸாகம், புகழ்பெற்றது, கூடலின்பம், தாலிச் சரடு, ஆடல் பாடல்

जतुकं - அரக்கு, பெருங்காயம்

पृथुक - அவல், சிசு

उदकं - ஜலம்

अघिकं - மிகவும்

मधुकं - அதிமதுரம், தேனீ

कनकं - ஸ்வர்ணம், சம்பகப்பூ

अनुकं - (अ) - ஒகோ!

चिबुकं - உதட்டின் கீழ் பாகம், முகவாய்க்கட்டை

अभिकं - கொடுமையானது, அச்சமற்றது

गमकं - இசையின்பகுதி, அசைவு, குழைவு

चमकं - வேதத்திலுள்ள ஓர் முக்ய பாகம்

यमकं - எதுகை

सरकं, सरकः - ஊர்க்குருவி, சிற்றெறும்பு

अलकं - கேசம், நெற்றியில் புரளும் சுருட்டை மயிர்

कुलकं - புடலை, பூஷணி, ஐந்து சுலோகங்களில் முடியும் நூல்

चुलकं - உள்ளங்கையில் அடங்கும் ஜலம், ஆசமனீய தீர்த்தம்

तिलकं - நெற்றிப்பொட்டு, ஈரல், ரோமம், ஸௌவர்சலம் என்னும் ஒருவகை உப்பு

फलकं - தோலால் செய்த கத்தியுறை, அரிகை

अलिकं - நெற்றி, கபடம்

चविकं - செவியம், அரிசித் திப்பிலி

भविकं - க்ஷேமம், புண்யம், தர்மம்

दशकं - பத்து

वशिकं - கனமானது, கடையானது, சூன்யம், பாழடைந்த வீடு

चषकं, चषकः - பாலாடை, பால் புட்டி

वसुकं - சிவமல்லி, சோடா உப்பு, கந்தகம்

अथकिं - (अ) ஆம்

विशिखं - வீதி

असुखं - ஸுகமின்மை, கஷ்டம்

अनुगं - பின்புறம், பின்தொடர்வது

विहगं - அம்பு

अनघं - குற்றமற்றது, பாபமற்றது

कवचं - கமுதை பீஜம், கவசம், மார்க்கச்சு, ஓட்டுச் சல்லடம், ஓர் வாத்யம்

मरिचं - மிளகு

वनजं - தாமரைமலர்

समजं - காடு

करजं - நகம், புலிநகம், புங்கமரம்

मुरजं - ம்ருதங்கம்

शरजं - தாமரை

गिरिजं - மலையரக்கு, முகில், மலை விளைபொருள்

जलजं - தாமரை

वलजं - கோட்டைவாயில்,கோபுர வாயில், கோபுரம், பயிர், போர்

सहजं - ஸ்வபாவம், உடன் பிறந்தது

निकटं - ஸமீபம்

विकटं - ஸங்கடம், கறடுமுறடானது, ஹாஸ்ய கலை

शकटं - வண்டி

मकुटं, मुकुटं - கிரீடம், தலை

कपटं - வஞ்சகம்

चिपिटं - அவல்

कमठं - பெரியபானை

जरठं - கடினம், கிழம்

निगडं - யானை கட்டும் சங்கிலி

निबिडं - கூட்டமானது, நிறைந்தது, நெருங்கினது

कतृणं - அற்பப்புல்

निपुणं - வல்லமையுள்ளது,ஸமர்த்தம்

करणं - இந்த்ரியம், அந்த:கரணம், செயல், உடல், காரணம், கருவி, க்ஷேத்ரம், ஓர் நாட்யம், வ்ரதபந்தம்

गुरणं - முயற்சி, மூச்சுப் பிடிப்பு

चरणं - கால், வேர், கோத்ரம், ஸஞ்சரித்தல், உஷ்ணம்

जरणं - ஜீரகம்

तरणं - தாண்டுதல், கடத்தல்

धरणं - தாங்குதல், ஓர் அளவு

भरणं - போஷித்தல், சம்பளம்

वरणं - வரித்தல், வ்ருத்தி

शरणं - வீடு,அடைக்கலம்,கொலை

सरणं - ஊர்தல், ஸஞ்சாரம்

हरणं - அபஹரித்தல், கன்யாசுல்கம், வரசுல்கம், (எதிர் ஜாமீன்), புஜம், பறித்தல்

इरिणं - சூன்யம்

अरुणं - ஸ்வல்பச் சிவப்பு, கபில நிறம், ஒருவகைக் குட்டம், அசைவற்ற-ஓய்வற்றநிலை

रवणं - பெருமுழக்கம்

उषणं - மிளகு

वृषणं - பீஜம்

मसृणं - இளகிய வஸ்து, நைந்த பதார்த்தம்

निकृतं - திரஸ்கரிக்கப்பட்டது, வக்ரமானது, வஞ்சகமானது

विकृतं - பீபத்ஸம், பின்னமடைந்தது, குரூபம், அசுத்தம், நோயுற்றது

सुकृतं - சுபம், புண்யம், தர்மம், நன்றாய்ச் செய்யப்பட்டது

लिखितं - எழுத்து, கடிதம்

विगतं - நஷ்டம், சோபையற்றது

मृगितं - தேடப்பட்டது

लगितं - சிக்கிக்கொண்டது

उचितं - ந்யாயமானது, பொருத்தமானது

कुचितं - அளவு, அளக்கப்பட்டது, வளைந்தது

खचितं - அமைக்கப்பட்டது, இழைக்கப்பட்டது, ஆக்கப்பெற்றது

रचितं - செய்யப்பட்டது

रुचितं - விரும்பப்பட்ட பொருள், விருப்பம்

रजतं - வெள்ளி, பொன், ரக்தம், மடு, ஹாரம், வெளுத்தது

अजितं - ஜயிக்கப்படாதது

विजितं - ஜயிக்கப்பட்டது

कुटितं - வக்ரம்

घटितं - சேர்க்கப்பட்டது

लुठितं - புரளுதல்

गणितं - எண்ணப்பட்டது, கணக்கு, ஜோதிஷம்

गुणितं - பொருக்கப்பட்டது

पणितं - சொல், துதிக்கப்பட்டது

फणितं - பேச்சு, பேசப்பட்டது, கருப்பஞ்சாற்றில் இளம் பாகு

भणितं - வார்த்தை

मणितं - ஸுரதகால ஓசை

रणितं - சப்தம்

सततं - (अ) எப்பொழுதும்

कथितं - சொல்லப்பட்டது

मथितं - கடையப்பட்டது, நீர் சேர்க்காமல் கடையப்பட்ட மோர்

उदितं - சொல்லப்பட்டது, பிறந்தது

मुदितं - ஸந்தோஷம்

रुदितं - அழுகை

विदितं - அறிந்தது

गुधितं - சுற்றப்பட்டது, படர்ந்தது

बुधितं - தெரிந்தது

विधुतं - த்யஜிக்கப்பட்டது

विधृतं - தரிக்கப்பட்டது, தாங்கப்பட்டது

विनतं - வணங்கினது, வணங்கப்பட்டது

खनितं - வெட்டப்பட்டது

जनितं - ஜனித்தது, உண்டாக்கப்பட்டது

पनितं - துதிக்கப்பட்டது

मनितं - அறிந்தது

विनुतं - துதிக்கப்பட்டது

अनृतं - பொய், வியவஸாயம், க்ருஷி

लपितं - சொல்

निभृतं : (अ) மெல்ல

कुमतं - துர்மதம்

अमितं - அளவு மீறினது, அதிகம்

तिमितं - நனைந்தது

दमितं - அடக்கப்பட்டது

वमितं - வாந்தியெடுக்கப்பட்டது

शमितं - அடங்கினது

अमृतं - ஜலம், அமுதம், இறப்பற்றது, யக்ஞசேஷம், நெய், மோக்ஷம், அயாசிதம்

नियतं - வழக்கம், வாலாயம்

नियतं - (अ) நிச்சயம்
दयितं - ப்ரியமானது
शयितं - கிடப்பது, உறங்குவது
अयुतं - பதினாயிரம்
नियुतं - லக்ஷம்
निरतं - (अ) ஸதா, எப்பொழுதும்
विरतं - அடங்கினது, முடிந்தது
सुरतं - ஸம்போகம்
चरितं - நடை, சரித்ரம், ஸம்பவித்தது, கதை
दुरितं - பாபம், துர்கதி
भरितं - நிறைந்தது, சுமந்தது
हरितं - பச்சைநிறம்
कलितं - செய்யப்பட்டது, கலந்தது
गलितं - நழுவினது, தவறினது, வீழ்ந்தது
गिलितं - விழுங்கப்பட்டது, உண்ணப்பட்டது
चलितं - அசைந்தது, படைஸன்னாஹம்
पलितं - நரை
फलितं - பயன் தந்தது
मिलितं - கூடினது
ललितं - ம்ருது, நயமானது
अवितं - ரக்ஷிக்கப்பட்டது
निवृतं - அகழ்-மதில் முதலியவை சூழ்ந்துள்ளது, முள்வேலி முதலியவற்றால் ரக்ஷிக்கப்பட்ட ப்ரதேசம்

विवृतं - விவரிக்கப்பட்டது, விஸ்தரிக்கப்பட்டது
अशितं - உண்ணப்பட்டது
निशितं - தீட்டப்பட்டது, கூர்மையானது
पिशितं - மாம்ஸம், ரக்தம்
उषितं - சுடப்பட்டது, தங்கினது
कषितं - கஷ்டம்
घुषितं - சத்தம்
पुषितं - வளர்க்கப்பட்டது
मुषितं - திருடப்பட்டது
असितं - வெண்மையற்றது, கறுப்பு, ஒழிக்கப்பட்டது
भसितं - திருநீறு, விபூதி
रसितं - மேககர்ஜனை, ஓசை
लसितं - ப்ரகாசமுள்ளது
हसितं - சிரிப்பு, பரிஹஸிக்கப்பட்டது
कुसृतं - கபடம்
विसृतं - பரவினது
निहतं - கொல்லப்பட்டது
विहतं - அடிக்கப்பட்டது, அழிக்கப்பட்டது
अहितं - விரோதமானது, அபத்யம்
निहितं - வைக்கப்பட்டது
पिहितं - மறைந்தது, ஒளித்துவைக்கப்பட்டது
महितं - பூஜிக்கப்பட்டது
रहितं - விலகினது, பிரிந்தது, இல்லாதது

विहितं - செய்யப்பட்டது, விதிக்கப்பட்டது

सहितं - சேர்ந்தது, கூடினது

सुहितं - மிகவும் ஹிதமானது

वितथं - பொய், அஸம்பாவிதம்

अपथं - வழி இல்லாமை

विपथं - தப்புவழி, துர்மார்க்கம்

सुपथं - நல்வழி

ककुदं - பசு—காளை மாடுகளின் கொண்டை, ராஜலக்ஷணம், ச்ரேஷ்டமானது

शुभदं - மங்களந்தருவது

कुमुदं - அல்லி, செந்தாமரை, ஓர் மருந்து

भयदं - அச்சந்தருவது

नलदं - வெட்டிவேர், விளாமிச்ச வேர், புஷ்பரஸம்

फलदं - பயன்தருவது, ப்ரயோஜனமுள்ளது

विशदं - வெளுப்பானது, தவளமானது, ப்ரகாசமானது

विविधं - பலவிதமானது

सविधं - ஸமீபம்

शकुनं - சுபாசுப ஸூசகம், பறவை

गगनं - வானம்

जघनं - இடை, இடுப்பு, மாதர் முன்தட்டு

पचनं - சமையல், உணவு தயாரித்தல்

रचनं - செயல்

वचनं - சொல், பேச்சு

भजनं - ஸேவை, பகவன் நாம-குணபஜனை

यजनं - யாகம்

रजनं - சிவப்பு

विजनं - தனிமை, ரஹஸ்யம்

वृजनं - வானம்

अजिनं - மான்தோல், புலித்தோல்

वृजिनं - பாபம், குற்றம், கோணல், களங்கம், கேசம்

अटनं - அலைதல்

घटनं - சேர்க்கை, சேர்த்துவைத்தல்

नटनं - நடித்தல், நாட்யம்

रटनं - பிதற்றல், ஓசை

पठनं - படித்தல்

लुठनं - உழலுதல்

कठिनं - கெட்டியானது, கடுமையானது, கொடுமையானது, அசையாதிருப்பது, சமையல் பாத்திரம்

गणनं - எண்ணுதல், கணக்கு, கவனம்

पतनं - வீழ்தல், வீழ்ச்சி

कथनं - பேசுதல், வாயளப்பு

मथनं - கடைதல், தவம்செய்தல்

मिथुनं - ரட்டை, ஆனி மாதம், மிதுனராசி, ஆண் பெண் 'ஜோடி'

अदनं - உண்ணல்

गदनं - பேச்சு

छदनं - இலை, மறைவு, மேங்கூரை சிறகு, பக்ஷபாதம்

मदनं - திமிர், மோஹந்தருவது, மனதைக் கலக்குவது

रदनं - பல

वदनं முகம், வாக்கு

सदनं - வீடு, ஜலம்

कुदिनं - கெடுதலான நாள்

सुदिनं - நல்லநாள்

निधनं - கொலை, வம்சம்

खननं - வெட்டுதல்

जननं - பிறவி, குலம்

मननं - சிந்தித்தல், நினைத்தல், மனப்பாடம்செய்தல், அளத்தல்

हननं - கொல்லுதல்

लपनं - முகம், பேச்சு

वपनं - க்ஷவரம், முண்டனம்

शपनं - சபித்தல், வசை

विपिनं - காடு

कमनं - அழகானது, ப்ரகாசிப்பது

गमनं - நடை, யாத்ரை

दमनं - அடக்குதல், கட்டுப்படுத்தல்

धमनं - கசக்குதல், மசித்தல்

नमनं - வணங்குதல்

वमनं - வாந்தியெடுத்தல்

शमनं - யாகபசுவதம், சாந்தி, கொலை

अयनं - வழி, வீடு, செலவு, கதி, தக்ஷிணயன-உத்தராயணங்கள்

जयनं - வெற்றி

डयनं - பலலக்கு, ஆள் தூக்கும் வாஹனம் "டோலி"

नयनं - கண், கொண்டுசெல்லுதல்

शयनं - படுக்கை, நித்ரை, மெத்தை, ஸம்போகம்

वयुनं - கோயில்

गलनं - நழுவுதல், வழிந்துசெல்லல், வெளியேறுதல்

चलनं - அசைவு, நடுக்கம்

दलनं - பிளத்தல, த்வாரம் செய்தல்

वलनं - சுற்றுதல், திரிதல்

खलिनं - கடிவாளம்

तलिनं - அல்பம், சுத்தம், இடைவெளி, முடிவானது

नलिनं - தாமரை, ஜலம்

पुलिनं - மணல் திட்டு, படுகை, தீவு

बलिनं - தொங்கும் சதையுள்ளது, வலிமையுள்ளது

मलिनं - அழுக்கடைந்தது, குற்றம், பழசு, ஊமத்தை, கறுப்பு

अवनं - காத்தல்

कवनं - கவிதாசக்தி, பாட்டியற்றல்

जवनं - வேகம்

पवनं - சூளை

भवनं - வீடு, ஸம்பவம்

भुवनं - ஜலம், உலகம், வானம், பாதலம்

लवनं - அறுத்தல்

सवनं - யாகம், ஸ்னானம், ஸோமலதையைப் பிழிதல்

हवनं - ஹோமஞ்செய்தல், சந்தோஷம்

अशनं - ஊண்

दशनं - பல்

रशनं - ஓசை

पिशुनं - குங்குமம், குறி, அல்பம், குரங்கின் முகம்

लशुनं - வெள்ளுள்ளி, வெங்காயம், வெள்ளைப்பூண்டு

असनं - குப்பைமேனி, விடுதல், ஏவுதல்

रसनं - ரஸித்தல், ஓசை, நாக்கு

वसनं - மறைத்தல், ஆடை

हसनं - சிரித்தல்

कुहनं - அஸூயை, பொறாமை, கபடம்

गहनं - காடு, துக்கம், பொந்து, கலக்கம், உட்புகமுடியாதது

दहनं - எரித்தல், சுடுதல்

वहनं - தாங்குதல்

सहनं - பொறுத்தல்

तुहिनं - பனி

महिनं - ராஜ்யம்

खच्चपं - கீரை

खजपं - நெய்

विटपं - மரம், கிளை, கொம்பு, துளிர், அரும்பு

उडुपं - படகு, தோணி

कुणपं - ப்ரேதம்

कुतपं - நடுப்பகல், ஓர் வாத்யம், கம்பளி, தர்பம்

उलपं - இளம்புல், அழகானது, மெல்லியது

विशिपं - வீடு

सुलभं - எளிதாய்க் கிடைக்கக்கூடியது

वलिभं - தொங்குஞ்சதையுள்ளது

अशुभं - அமங்களம்

सुगमं - எளிதாய்ச் செல்லக்கூடியது

कतमं - எத்தனையாவது?

अधमं - தாழ்ந்தது, கீழ்ப்பட்டது, ஒதுக்கத்தக்கது

चरमं - கடைசியானது, முடிவு, திருட்டு, க்ஷணிகம்

परमं - ச்ரேஷ்டமானது

कलमं - நெல் முதலிய தான்யம், மஞ்சள்நிறமுள்ளது

अवमं - கீழ்த்தரமானது

नवमं - ஒன்பதாவது

दशमं - பத்தாவது

विषमं - க்ருத்ரிமம், தப்புவழி, வக்ரம்

सुषमं - சோபையுள்ளது, அழகானது, கோடைநாள்

असमं - உவமையற்றது

कुसुमं - மலர், ரஜஸ்ஸு, கண்ணோய்

अदयं - இரக்கமற்றது

सदयं - கருணையுள்ளது

हृदयं - உள்ளம், உள், மார்பு, மார்க்குலே

अभयं - அச்சமின்மை, அடைக்கலம், விளாமிச்சை, வெட்டிவேர்

उभयं - இரட்டை

सभयं - அச்சமுள்ளது

सभयं - (अ) அச்சத்துடன்

वलयं - மண்டலம், கடகம், வளை

कवियं - குதிரை முகத்தில் கட்டும் தீனிப்பை, குதிரைக்கு தோலால் செய்த கண் பக்க மறைப்பு

सुकरं - செய்தற்கெளிது

विकिरं - உதிர்ந்தது, சிந்தினது

मुकुरं - கண்ணுடி

नखरं - நகம்

मुखरं - சுற்றுவது, முழங்குவது

शिखरं - உச்சி, மலேயுச்சி, மரத்தின் உச்சி

नगरं - பட்டணம்

अचरं - அசையாதது, ஸ்தாவரம்

खचरं - வானில் ஸஞ்சரிப்பது

अजिरं, नचिरं - (अ) சீக்கிரம்

रुचिरं - அழகானது

सुचिरं - (अ) நெடுநாளாய், வெகு காலத்திற்குப்பின்

अजरं - மூப்பில்லாதது

अजिरं - முற்றம், அங்கணம், வீட்டின் அறை, தேசம், உடல், சீக்கிரம், வாயு

कुटरं - மரப்பொந்து

कुठरं - வயிறு

जठरं - வயிறு, உள், கடினம், பெரியமட்பாண்டம்-சால்

पिठरं - சமையல் பாத்திரம், மத்துத்தண்டு

इतरं - வேறு, ஹீனமானது

कतरं - எத்தனுவது?

चतुरं - ஸமர்த்தம்

उदरं - வயிறு, உள், யுத்தம்

बदरं - இலந்தைப்பழம்

मृदरं - ப்ரகாசிப்பது

सृदरं - ஊர்வது, அருவி

छिदिरं - வெட்டக்கூடியது

भिदिरं - வஜ்ராயுதம்

मुदिरं - மேகம்

भिदुरं - வஜ்ரம்

अधरं - உதடு, கீழ்ப்பட்டது, நிந்திக்கத்தக்கது

बधिरं - செவிடு

रुधिरं - ரத்தம், குங்குமம்

मधुरं - தித்திப்பு

विधुरं - குறைவு, பிரிவு, கலக்கமுற்றது

अपरं - வேறு, இம்மை, அடுத்தது, யானேயின் பின்தட்டு

कबरं - உப்பு, புளி

शबरं - ஜலம்

शिबिरं - பல்லக்கு, கூடாரம், பேடி

अमरं - இறப்பற்றது, அஸ்தி க்ரஹணம்

चमरं - சாமரம், ஓர் மானின் மயிர்-வால்

समरं - யுத்தம்

तिमिरं - இருள், கண்ணேய்

अररं - கதவு, மேல்கூரை, சுரங்கம்

बलिरं, वलिरं - கெடுதலுள்ள கண்

सलिरं - ஜலம்

अवरं - யானையின் பின்பாகம், கடைசி, பின்னது

कवरं - உப்பு

तुवरं - துவர்ப்பு, கைப்பு, துவரை

विवरं - விஷய ஞானம், த்வாரம், வளை, பொந்து, தூஷித்தல்

वशिरं - கடலுப்பு

शिशिरं - பனி, குளிர்ந்தது, ஜடம்

शुषिरं, सुषिरं - துளை, வாத்யங்களில் துலேக்கருவி, பொந்து

वसिरं - உப்பு

दहरं - மார்பின் மத்தி

विकलं - குறைந்தது

शकलं - துண்டு, மரவுரி

सकलं - எல்லாம்

मुकुलं - மொட்டு, அரும்பு

वकुलं - மகிழம்பூ, சம்பங்கி

अखिलं, निखिलं - ஸகலமும்—எல்லாம்

छगलं - நீலஆடை, திரை

निगलं - யானைகட்டும் சங்கிலி

युगलं - இரண்டு

अचलं - அசையாதது

निचुलं - மேல் ஆடை

विजिलं - வீட்டின் மேங்கூரை, பொட்டு, கண்நோய், பரிவாரம், பெட்டி, கூட்டம், மஞ்சாடி மரம்

कुटिलं - வக்ரமானது, வஞ்சகம், வளைந்தது, கலந்தது

निटिलं - நெற்றி

चटुलं - அழகானது

अतलं - கீழுலகம்

अतुलं - நிகரற்றது

शिथिलं - அவிழ்ந்தது, சிதறினது, தளர்ந்தது

पृथुलं - பெரிது

कदलं - தாழை, கத்தாழை

विदलं - மூங்கில் குழாய்

मृदुलं - மெல்லியது, சாந்தகுணம்

उपलं - விசேஷமான கல், ரத்னம்

चपलं - சஞ்சலம், சீக்கிரம், நப்பாசை

कपिलं - பழுப்புநிறம்

विपुलं - பெரிது, விஸ்தாரமானது, ஆழமானது

अफलं, विफलं - பயனற்றது

सफलं - பயனுள்ளது

अबलं - வலிமையற்றது

कबलं - ஒரு வாயுணவு, யானைத்தீனி

शबलं - மங்கல் நிறம், பல நிறங் கலந்தது

अमलं - அழுக்கற்றது, பாபமற்றது, மலேயரக்கு, 'அப்ரேக்'

कमलं - ஜலம், தாமரை, தாம்ரம், ஆபரணம், ஆகாசம், ஈரல்

निमलं - சுத்தமானது

यमलं - ரட்டை

विमलं - நிர்மலமானது

शमलं - பாபம், விட்டை

तुमुलं - கடுமையானது, பயங்கரமானது

गरलं - நஞ்சு

तरलं - சஞ்சலம், முத்து, சோபிப்பது, ஹார மத்தியிலுள்ள மணி

विरलं - குறைந்தது, அழிந்தது, சிதறினது, இடைவெளி

सरलं - நயகுணம், நல்ல ஸ்வபாவம்

कललं - சுக்ல சோணிதச் சேர்க்கை

पललं - எள்ளுப்பொடி, மாம்ஸம், குயில்

शललं - முள்ளம்பன்றியின் முள்

कलिलं - உட்புகமுடியாதது

सलिलं - ஜலம்

कवलं - கபளம்

कुवलं - இலந்தைப்பழம்

गवलं - மாட்டுக் கொம்பு, காட்டெருமைக்கொம்பு

धवलं - வெண்மையானது, பரிசுத்தமானது

कुशलं - க்ஷேமம், மங்களம், ஸௌக்யம், ஸமர்த்தம், போதுமானது

मुसलं - உலக்கை

गुहिलं - காடு

बहुलं - அதிகமானது, வான், கருப்பு, க்ருஷ்ணபக்ஷம்

कुडवं - ஓர் அளவு

अशिवं - அமங்களம்

विषुवं - இரவு பகல் ஸமமான நாள்

अकृशं - இளைக்காதது, புஷ்டியானது

बडिशं - தூண்டில்

कणिशं - நெல்லுக்கதிர்

सदृशं - ஸமானமானது

अनिशं - (अ) எப்பொழுதும்

कपिशं - கறுப்புஞ்சிவப்புங்கலந்த நிறம்

कलशं - சொம்பு,குடம்,தோண்டி, கலயம், கோபுரம் முதலியவற்றில் உள்ள கலசம்

कुलिशं - வஜ்ரம்

वलिशं - தூண்டில்

अवशं - நினைவின்மை, ஸ்வாதீனமற்றது

विवशं - நிலைகுலைந்தது, ஸ்வாதீனமற்றது

परुषं - பயங்கரம், கொடுமொழி, ஆங்காரப்பேச்சு

कलुषं - பாபம், கலங்கினது

पणसं - புல் முதலியவற்றால் செய்த கூடை / மேய்ந்த கூரை

पनसं - பலாப்பழம்

चमसं - ஸோமபானஞ் செய்யும் பாத்திரம்
तरसं - மாம்ஸம்
अलसं - சோம்பலாயிருப்பது, தளர்ந்தது, வாடினது
दिवसं - நாள், பகல்
यवसं - தீவனப்புல்
महसं - ஞானம்
टरुहं - ஓர்வாத்யம்
पुतृह - நிறைந்திருக்கும்பொருள், அல்பம்
पचकः - சமையல்காரன்
रुचकः - ஆமணக்கு, அரைத்த சந்தனம், கும்மட்டி மாதுளை, ஓர் உப்பு
यजकः - யாகஞ்செய்பவன்
रजकः - வண்ணான், கிளி
वृजिकः - வ்ருஜி என்னும் தேசத்தவன்
कटकः - மலையின் மத்தியிலுள்ள பூமி, இரண்டு மலைகளின் இடையிலுள்ள பூமி, கைவளை, ஸேனை, ராஜதானி
घटकः - கூட்டிவைப்பவன், தரகன்
चटकः - ஊர்க்குருவி
पिटकः - பெட்டி, கொப்புளம்
वटकः - வடை
घटिकः - குடத்தைக் கொண்டு நீந்துபவன்
नटिकः - நடிப்பவன், வேஷதாரி, நடிகன்
कटुकः - கடுக்காய், கடுத்தல் சுவை, சுக்கு, திப்பிலி, மிளகு
गडकः - மீன்குஞ்சு
अणकः - நிந்திக்கத்தக்கவன்
गणकः - கணக்கன், ஜ்யோஸ்யன்
गुणकः - ஓடத்தின் நடுவிலுள்ள மரம்
चणकः - கடலை
गणिकः - எண்ணுபவன், கணக்கன்
मणिकः - பெரிய மண்பாண்டம், மிடா
वणिकः - வைச்யன், வியாபாரி
अणुकः - அல்பம், பரமாணு
कृतकः - க்ருத்ரிமம், மனிதன் செய்தது
भृतकः - கூலியாள்
मृतकः - இறந்தவனைப் போன்றவன்
शतकः - நூற்றுக்கணக்கானது, கூட்டம்
हतकः - அல்பன்
शतिकः - நூறு கொடுத்து வாங்கின பொருள், ப்ரபுவைச் சார்ந்தவன்
पितृकः - தந்தைக்கு உகந்தவன்
कथकः - கதை சொல்பவன், வாய்ப்பேச்சில் அளப்பவன்
पथिकः - வழிப்போக்கன்
रथिकः - தேராளி, ஸாரதி
पृथुकः - சிசு, அவல்
पदिकः - காலாள், நடப்பவன்
वधकः - கொலையாளி
अधिकः - பெரியவன், மிகுந்தவன்
मधुकः - அதிமதுரம்

कनकः - ஹிரண்யகசிபு, சம்பகம், ஊமத்தை, புரசமரம்

खनकः - வெட்டுபவன்

जनकः - தந்தை, ஜனக மஹாராஜன்

धनकः - பொருளாசை கொண்டவன்

शुनकः - நாய்

सनकः - ஸனகமஹாமுனி

धनिकः - தனவான்

अनुकः, अभिकः - காமுகன்

सभिकः - ஸபையில் உள்ளவன், சூதாடி

दमकः - இந்திரிய ஜயம், புலன்களை வென்றவன்

धमकः - வேலைக்காரன்

रमकः - அழகானவன்

लमकः - ஓர்முனிவர்

वमकः - வாந்திசெய்பவன்

शमकः - ஆசையற்றவன்

अमुकः - இவன்

करकः - ஆலங்கட்டி, கரகம், ஓர் பறவை, மாதுளை, கமண்டலு, சுரங்கம்

चरकः - ஓர் முனி, சரகஸம்ஹிதை, வைத்யநூல்

नरकः - நரகம், நரகாஸுரன்

सरकः - ஓணான், சிற்றெறும்பு

अलकः - நெற்றியில் புரளும் சுருட்டை மயிர், கேசம்

कुलकः - புற்று, குலச்ரேஷ்டன், காக்கைத் தும்பை, நாரத்தை

खलकः - அல்பன், மூர்கன்

चुलकः - உள்ளங் கையிலடங்கும் நீர், ஆசமனீயம்

तिलकः - மஞ்சாடி மரம், ஓர் ஜாதிக் குதிரை, நெற்றிப் பொட்டு, பொட்டுப்பொட்டாய்க் காணும் ஓர் தோல் நோய், மயில், உயர்ந்த வஸ்து, ராமாயணவ்யாக்யாதா

पुलकः - மயிர்க் கூச்சல்

फलकः - அரிகை, வாளுறை, பலகை

अलिकः - கபடம்

यवकः - காராமணி

युवकः - வாலிபன்

लवकः - அறுப்பவன்

शिवकः - மாடுகட்டும் முளை

दशकः - பத்து

मशकः - கொசு

शशकः - முயல்

कुशिकः - விச்வாமித்ரன் தந்தை

वशिकः - அல்பன், துச்சன்

शिशुकः - உல்லமீன், குழந்தை

कृषकः - நெற்றி, உழுபவன்

चषकः - தாய்ப்பால், கள் மொந்தை, குடிநீர்

मषकः - நாய்

कृषिकः - உழவன், வியவஸாயி

रसिकः - ரஸிகன். அனுபவிப்பவன், விஷயக்ஞன்

वसुकः - எருக்கு, சிவமல்லி

कुहकः - வஞ்சகன், டாம்பீகன்

जहकः - காலம், தியாகி

बहुकः - விலைமதிக்கமுடியாதது

विमुखः - வெறுப்பாயிருப்பவன், திரும்பிப்பாராதவன்
सुमुखः - அழகிய—மலர்ந்த முக முடையவன்
विशिखः - அம்பு
भुजगः - அரவு
पतगः - பறவை, ஸூர்யன்
मतगः - யானை
पदगः - காலாள்
अनुगः - தம்பி, தொடர்பவன்
सुभगः - பாக்யசாலி
उरगः - ஸர்பம்
तुरगः - குதிரை
विहगः - பக்ஷி, ஆதவன்
अनघः - குற்றமற்றவன்
परिघः, पलिघः - ஓர் ஆயுதம், அகழ்
विकचः - கேது, கொடி, தேசம், மலர்ந்தது
लकुचः, लिकुचः - எலுமிச்சை
अवचः - ஊமை
कवचः - ரக்ஷை, சண்டை, ஓர் வாத்யம், கழுதை பீஜம்
सुवचः - स நல்லவார்த்தை
अरुचिः - நோய், பித்தம், சுவை யற்றது
सुरुचिः - த்ருவனுடைய இளைய தாய்
अशुचिः - அசுத்த(ம்)ன்
अगजः, नगजः - மலையிலுண்டானது
उटजः - பர்ணசாலை, ஆச்ரமம்
कुटजः - காட்டுமல்லிகை, அகஸ்த்யர், த்ரோணர்
घटजः - அகஸ்த்யர், த்ரோணர்
उदजः - மாடுவிரட்டல்
अनुजः - தம்பி
तनुजः - மகன்
दनुजः - அஸுரன்
मनुजः - மனிதன்
समजः - பசுக்கூட்டம்
करजः - நகம், புங்கமரம்
मुरजः - ம்ருதங்கம்
शरजः - முருகன்
गिरिजः - முகில், மலையரக்கு
अरुजः - நோயற்றவன்
सहजः - உடன்பிறந்தவன், ஸ்வ பாவம்
अनृजुः - வக்ரம், வஞ்சகன்
निकटः - ஸமீபம்
विकटः - ஹாஸ்யகலை, கரடுமுரடு, சங்கடம்
शकटः - வண்டி
मकुटः, मुकुटः - கிரீடம்
अतटः - மலைச்சரிவு, மலையருவி வீழ்ச்சி
कपटः - வஞ்சகம்
करटः - காக்கை, யானைமத்தகம், அருவருக்கும் வாழ்க்கை யுடையவன், ஏகோத்திஷ்டம் முதல் ம்ருதச்ராத்தம், ஓர் வாத்யம்
भरटः - குயவன், வேலைக்காரன்
वरटः - அன்னப்பறவை
सरटः - அரணை, ஓணன், பச்சோந்தி
अवटः, अवटिः - வளை, கிணறு, பூமிப்பிளப்பு, தர்பம், இந்த்ர ஜாலவித்தைக்காரன், புற்று

शकटिः - வண்டி
अपटुः - முட்டாள், வியாதிக்காரன்
अवटुः - கழுத்திலுள்ள முண்டு
निपठः - பாடம், படிப்பு
कमठः - ஆமை, பெரிய மண்பாண்டம்
जरठः - கிழவன், கடினம், முறடு, வெளுத்தது
निगडः - யானை கட்டும் சங்கிலி, விலங்கு
लगुडः - கொம்பு, தடி
निबिडः - கூட்டம், நெருக்கம், கடுமை
गरुडः - கருடன்
कृकणः - சாகுருவி
सुगुणः - நற்குணவான்
अघृणः - இரக்கமற்றவன்
अनृणः - கடனில்லாதவன்
कृपणः - லோபி, கஞ்சன், கருமி
विपणः - விற்பனை
निपुणः - ஸமர்த்தன், கெட்டிக்காரன்
रमणः - நாயகன், அழகானவன்
उरणः - ஆடு
करणः - குரங்கு, மகன், சூத்ரன், வைச்யன், வேலையாள்
किरणः - கதிர், ஒளி, ஸூர்ய-சந்த்ர-அக்னிகளின் கிரணம்
चरणः - கால், வேர், நான்கில் ஒருபாகம், கோத்ரம், சுற்றுதல், உஷ்ணம்
धरणः - லோகம், ஸ்தனம், சேஷன், ரவி, தான்யம்

पुरणः - கடல்
वरणः - மதில், கோட்டை, வருணன், ஸூர்யன், மாவலிங்கமரம்
सरणः - முதியாங்கூந்தல்
हरिणः - வெளுப்பு, மஞ்சள், வெள்ளை, மான்
अरुणः - ஸூர்யன், ஸூர்யனது தேர்ப்பாகன், காலை மாலைவான நிறம், சிவப்பு, ஓர் வகைக் குஷ்டம்
करुणः - மிகவும் நல்லவன்
तरुणः - யுவா
वरुणः - வருணன், ஸூர்யன், நீர், மாவலிங்கமரம்
रवणः - சப்திப்பவன், குயில், கடல்
लवणः - உப்பு, ஓர் அஸுரன்
धिषणः - ப்ருஹஸ்வதி
वृषणः - பீஜம்
मसृणः - ம்ருது ஸ்வபாவமுள்ளவன், பதமானது
विपणिः - கடைத்தெரு
अरणिः - யாகத்தில் நெருப்புக் கடையும் மத்து
तरणिः - ஸூர்யன், ஓடம், தாழை
धरणिः - பூமி
भरणिः - பரணி நக்ஷத்ரம்
शरणिः, सरणिः - வழி, ஏணி, வரிசை
चकितः - அஞ்சினவன்
अकुतः - (अ) எங்கிருந்தும், எதிலிருந்தும்
अकृतः - செய்யப்படாதது

निक्रुतः - வஞ்சிக்கப்பட்டவன்
विक्रुतः - பின்னமடைந்தது, அங்கஹீனன், குரூபி, நோயுற்றவன்
सुखितः - இன்புற்றவன், இன்புறச் செய்யப்பட்டவன்
विगतः - நஷ்டமானவன்
सुगतः - புத்தன்
पचतः - சமையல்காரன்
उचितः - தகுந்தவன், பொருத்தம், நல்லது
कुचितः - குறுகினவன், வணங்கினவன்
खचितः - இழைக்கப்பட்டது, நிர்மிக்கப்பட்டது
रचितः - செய்யப்பட்டது
यजतः - யாகஞ்செய்பவன்
अजितः - ஜயிக்கபடாதவன்
विजितः - தோற்றவன்
गणितः - எண்ணப்பட்ட(து)வன்
पतितः - அழிந்தவன், வீழ்ந்தவன், பாபி, தகாததைச் செய்தவன்
गदितः - பிறந்தவன், சொல்லப்பட்டது
मुदितः - மகிழ்ந்தவன்
विदितः, बुधितः - அறிந்தவன்
विधृतः - பிடிக்கப்பட்டது, தாங்கப்பட்டவன்
विनतः - வணங்கப்பட்டவன், வணக்கமுள்ளவன்
जनितः - பிறப்பிக்கப்பட்டவன், உண்டாக்கப்பட்டது
विनुतः - துதிக்கப்பட்டவன்
सनुतः - (अ) மறைவில்
कुपितः - சினங்கொண்டவன்
अभितः - (अ) எதிரில், இரு புறமும்
लभितः - மோஹங்கொண்டவன்
अमतः - நோய்
तमतः - தாஹங்கொண்டவன்
नमतः - வணக்கமுள்ளவன்
अमितः - அளவுகடந்தது
दमितः - புலனை வென்றவன்
रमितः - விளையாடப்பட்டவன்
शमितः - ஆசையை வென்றவன்
अमुतः - (अ) இங்கிருந்து, இவனிடமிருந்து, இவனைக் காட்டிலும்
अमृतः - இறவாதவன், தேவன், தன்வந்தரி
नियतः - நியமங்கொண்டவன்
शयितः - படுத்தவன்
निरतः - ஊக்கமுள்ளவன், துணிந்தவன், பிடிவாதக்காரன்
परतः -(अ) பிறகு, பரலோகத்தில்
पुरतः - ” எதிரில்
भरतः - ராமன்தம்பி, ஜடபரதன், துஷ்யந்தன் மகன், பரத சாஸ்த்ர ஆசிரியன், தாங்குபவன்
मरतः - எமன்
परितः - (अ) - நாற்புறமும், சுற்றும்
भरितः - நிறைந்தவன்
हरितः - மஞ்சள், பச்சை நீருள்ளிப்பூண்டு

कलितः - செய்யப்பட்டது
गलितः - நழுவினது
चलितः - அசைந்தது, நகர்ந்தது, நடந்தவன்
दलितः - பிளந்தது, உடைந்தது
पलितः - நரைத்தது
फलितः - நிறைவேறினது, பழுத்தது, நடந்தது
मिलितः - சேர்ந்தவன், கலந்தது
ललितः - ஸுலபமானவன், நல்லவன்
अवितः - ரக்ஷிக்கப்பட்டவன்
पवितः - சுத்தஞ்செய்யப்பட்டது
निवृतः - தடுக்கப்பட்டவன்
विवृतः - விளங்கப்பட்டது, விஸ்தரிக்கப்பட்டது
निशितः - தீட்டப்பட்டது, கூர்மையானது
पृषतः - மான், அம்புலிமான், துளி, திவலை
उतषिः - வஸிப்பவன், நாடுகடத்தப்பட்டவன்
तुषितः - ஸந்தோஷமடைந்தவன், தேவகணம், தேவயோனி
तृषितः - தாஹங்கொண்டவன்
पुषितः - வளர்க்கப்பட்ட(து)வன்
रुषितः - கோபங்கொண்டவன்
हृषितः - மகிழ்ச்சியுள்ளவன்
असितः - கறுப்பு
कुसितः - தேசம்
निहतः - கொல்லப்பட்டவன்
विहतः - தடுக்கப்பட்டவன்

अहितः - சத்ரு
दृहितः - வளர்ந்தவன்
निहितः - வைக்கப்பட்ட(து)வன்
पिहितः - மறைக்கப்பட்டது
महितः - பூஜிக்கப்பட்டவன், கௌரவிக்கப்பட்டவன்
रहितः - பிரிந்தவன், விட்டவன்
विहितः - ஆப்தன்
सहितः - சேர்ந்தவன், கூடினவன்
बहुतः - (अ) பலவிதம், பல இடத்திலிருந்து
निकृतिः - கபடம், அதட்டல், சண்டித்தனம்
विकृतिः - ஓர்வர்ஷம், விகாரம், மாறுபாடு
अगतिः - ஏழை, தீனன், கதியற்றவன்
सुगतिः - நல்வழி, உயர்கதி
फणितिः - பேச்சு, வார்த்தை
अदितिः - தேவர்களின் தாய்
कुपतिः - அரசன்
अमतिः - காலம்
कुमतिः - புல்லறிவு, துர்ப்புத்திகொண்டவன்
रमतिः - காலம், செயல், மன்மதன்
सुमतिः - நல்லறிவு, சிறந்த அறிவாளி
समितिः - ஸபை, சண்டை
नियतिः - நியமம், பாக்யம், விதி, சட்டம்
अरतिः - சினம், வெறுப்பு

विरतिः - முடிவு
खलतिः - வழுக்கைத் தலையன்
युवतिः - மங்கை
वसतिः - வீடு, இரவு, வஸித்தல்
कुसृतिः - கபடம், சதி
वहतिः - வாயு, மந்த்ரி, பசு, பொதிமாடு, கழுதை, ஒட்டகம், சுமைதாங்கி
विहतिः - தோஷம், விக்னம்
वहतुः - காளை
रुदतः - சிசு
विदथः - வித்வான், ஸோமபான பாத்ரம்
अपथः - வழி இல்லாமை
विपथः - தப்புவழி, நெறிதவறுதல்
शपथः - ஆணை, வசை, சாபம்
गमथः - வழி, வழிப்போக்கன்
दमथः - அடக்கம்
शमथः - சாந்தமுள்ளவன்
समिथः - அக்னி, போர்
शयथः - உறங்குபவன்
भरथः - லோகபாலன்
रवथः - குயில்
अतिथिः - விருந்து, சூன்யதிதி
अगदः - நோயற்றவன்
निगदः - பேச்சு
धनदः - குபேரன், பொருள் தருபவன்
निनदः - நாதம், ஓசை
कुमुदः - அல்லி, முகில், சந்த்ரன், யானை, திக்கஜம், வானரத் தலைவன்
वरदः - வரமளிப்பவன், சாந்த மூர்த்தி, காஞ்சிப்பெருமாள்
जलदः - மேகம்
फलदः - பயன் தருவது, வினைத் ததைக் கொடுப்பவன்
विशदः - வெண்மையானது, ப்ரகாசமானது
मगधः - மகததேசம், மகதராஜன், அரசகுலப் பெருமையைப் பேசுபவன்
विबुधः - வித்துவான், தேவன்
विवधः - காவடி, வழிச்சுமை
विविधः - பலவகை
सविधः - ஸமீபம்
निषधः - நிடத நாடு, நிடத மன்னன், ஓர் மலை
उदधिः - கடல், குடம்
उपधिः - சக்ரம், தேர்ச் சக்ரம், கபடம்
शरधिः - அம்பறுத்தூணி, ஸமுத்ரம்
परिधिः - ஸூர்யன, ஸூர்ய சந்த்ரர்களைச் சுற்றித் தோன்றும் ஒளி மண்டலம், யாகஸ்தம்பம்
जलधिः - ஆழி
अवधिः - எல்லை, ஹிம்ஸை
इषुधिः - சரக்கூடு
शकुनः - பறவை, ப்ரச்னம்
कुजनः - அல்பன், துஷ்டன்
यजनः - யாகஞ்செய்பவன்
विजनः - ஏகாந்தம்
सुजनः - நல்ல மனிதன், ஹிதஞ் செய்பவன், ஸாது
वृजिनः - தேசம், பாபம், வக்ரம்

वटिनः - சுற்றுபவன், நச்சரிப்பவன்

कठिनः - கனமானது, ச்ரம ஸாத்யம், கடுமையானது

रथिनः - தேராளி

मिथुनः - மிதுனராசி, ஆனிமாதம்

मदनः - மன்மதன், காடி, ஊமத்தை, மதங்கொடுப்பது, வஸந்தன், மறுக்காறை

रदनः - பல்

तपनः - ஸூர்யன், ஓர் நகரம்

कमनः - அழகானவன்

घमनः - கோரை

शमनः - யமன்

सुमनः - स புஷ்பம், நல்ல மனது

शयुनः - மலைப்பாம்பு

चलनः - அசைபொருள், ஜங்கமம்

फलिनः - பயன் தரும் மரம்

बलिनः - சதை விழுந்தவன். பலசாலி

मलिनः - அழுக்கடைந்த(து)வன், இளைத்தவன்

तलुनः - யுவா

जवनः - விரைபவன்

धवनः - அக்னி

पवनः - வாயு, ஸூர்யன், தூற்றுதல்

यवनः - துருக்கன், யவனதேசம்

सवनः - சந்த்ரன்

सुवनः - ஸூர்யன்

अविनः - அத்வர்யு, தீக்ஷிதர்

दशनः - பல்

पिशुनः - கோள்சொல்பவன், நீசன்

लशुनः - வெங்காயம்

असनः - வேங்கைமரம்

दहनः - அக்னி

सहनः - பொறுமைசாலி

शकुनिः - பக்ஷி, ஓர் கரணம், சகுனிமாமன்

अजनिः - பிறப்பில்லாதவன்

रजनिः - இரவு

अटनिः - நுனி, வில்நுனி

अमनिः - போதல், ப்ரயாணம்

धमनिः - ஸ்திரீ, பிரம்பு

अवनिः - பூமி

अशनिः - வஜ்ரம், இடி

नदनुः - மேகம்

कुटपः - ஓர் அளவுப் பாத்திரம்

विटपः - மரம், அடர்ந்தமரக்கிளை, துளிர், விடன்

उडुपः - சந்த்ரன், ஓடம்

कुणपः - ப்ரதேசம், துர்நாற்றம்

कुतपः - நடுப்பகல், கடுமையான உஷ்ணம்

कुतुपः - எண்ணெய்ப் பாத்ரம், நெய்ப் பாத்ரம்

अधिपः - யஜமானன், தலைவன்

मधुपः - குடிகாரன், வண்டு

उलपः - கொடி, ஒரு புல்

दलपः - அடி, உதை

उषपः - அக்னி, ஸூர்யன்

महिपः - அரசன்

ककुभः - ஓர் ராகம், வீணையின் உடல், மருதமரம்

वटिभः - சுற்றுபவன், நச்சரிப்பவன்

करभः - விரல், யானைக் குட்டி, யானையின்கவிள் தலம், ஒட்டகம்

शरभः - எட்டுக் கால்களுள்ளதும் சிங்கத்தைக் கொல்வது மான ஓர் ம்ருகம், யாளி, ஓர் வானரபதி

कलभः - யானைக் குட்டி, யானை மத்தகம்

शलभः - விட்டில் பூச்சி

सुलभः - அடைவதற்கெளியவன்

वलिभः - சுற்றுபவன், நச்சரிப்பவன், பலிஷ்டன்

ऋषभः - ரிஷபஸ்வரம், காளை மாடு, ஓர் மருந்து, ச்ரேஷ்டன், காதுத்துளை, கழுதை வால், முதலை வால்

लुषभः - மதம் பிடித்த யானை, நீர் யானை, காட்டெருமை

वृषभः - காளைமாடு, ச்ரேஷ்டன், வ்ருஷப லக்னம், பரமனூர்தி-கொடி

कटभिः - வாலுரிவை

सुरभिः - பரிமளம், பசுமாடு, நறுமணம்

अगमः - மலை, மரம், தாவரம்

निगमः - வேதம்

सुगमः - எளிதில் செல்லக்கூடியது

कतमः - எத்தனையாவதன், எத்தகையவன்?

ततमः - அவன்

यतमः - யாவனோ;

अधमः - அல்பன், கீழ்ப்பட்டவன்

नियमः - ஏவுதல், கட்டுப்பாடு, சட்டம், விதி, வழக்கம், அஷ்டாங்க யோகங்களில ஒன்று, அங்கீகாரம், வ்ரதம், இந்த்ரிய ஜயம், ப்ரதிக்ஞை, நிச்சயம், தூண்டு கோல், தொழிலாளி

चरमः - கடைசியில் உள்ளவன், முடிவு

परमः - ஈசன், உயர்ந்தவன்

कलमः - நெல், திருடன், எழுதுகோல், பசுமையானது

अवमः - தாழ்ந்தவன்

नवमः - ஒன்பதாமவன், புதியவன்

दशमः - பத்தாவதவன்

विषमः - ஆபத்தான(து)வன், உபத்ரவம், சரியல்லாதது

असमः - நிகரற்றவன்

निचयः - கூட்டம்

विजयः - அர்ஜுனன், வெற்றி, ஓர் ஆண்டு

अदयः - இரக்கமற்றவன்

उदयः - உதயகிரி, உயர்வு, பிறப்பு

सदयः - கருணையுள்ளவன்

अनयः - அக்ரமம், அநீதி

तनयः - மகன்

विनयः - வணக்கம், அடக்கம்

समयः - காலம், ஸங்கேதம், மதம், ஆணை, பாஷை, ஸித்தாந்தம்

निरयः - நரகம், நிர்கதி

निलयः - வீடு, இருப்பிடம், முடிவு, மாலை நேரம்

मलयः - ஓர் நாடு, ஓர் மலை, தோட்டம்

गवयः - ஓர் மான், காட்டெருது
विषयः - தேசம், செய்தி, அர்த்தம், போக்யவஸ்து
वृहयः - ஆச்ரயம்
मृगयुः - வேடன், ப்ரஹ்மா, குள்ள நரி
सरयुः - ஸரயுநதி
कुकरः - ஓர் பறவை
निकरः - கூட்டம், ஸமூஹம், சார், நிதி, கொடுக்கவேண்டிய பொருள்
मकरः - முதலை, ஓர் நிதி, மச்சம், மகரராசி, தைமாதம்
सुकरः - செய்வதற்கெளிது
विकिरः - உதிர்ந்தது, பறவை
कुकुरः - ஓர் பறவை, ஆடு, நரி
चिकुरः - தலை மயிர், சுருட்டை மயிர்
मकुरः, मुकुरः - கண்ணாடி, குயவன் தண்டு, மகிழமரம்
नखरः - நகம், முறடு
मुखरः - வாயாடி, சுழல்வது
शिखरः - மரத்தின் உச்சி, மலைச் சிகரம்
जगरः - கவசம்
सगरः - ஸகர மகாராஜன்
अचरः - அசையாதது, ஸ்தாவரம், மலை, மரம்
खचरः - பக்ஷி, ஸூர்யன, சந்த்ரன், முகில், அம்பு, தேவன், அஸுரன், அரக்கன்
मुचिरः - வள்ளல்
रुचिरः - அழகானவன்
अजरः - தேவன்
जठरः - கிழவன்

मठरः - ஓர் ரிஷி, கெட்டிக்காரன்
बठरः - மூர்க்கன்
इतरः - அன்யன், கீழ்மகன்
कतरः - எத்தனையாம் மனிதன்? எந்தவிதமானவன்?
ततरः - அம்மனிதன்
यतरः - எத்தகையவனோ;
चतुरः - ஸமர்த்தன்
विथुरः - திருடன், அரக்கன்
कदरः - வெள்ளைக்கருங்காலி
बदरः - இலந்தைமரம்
सृदरः - ஸர்பம்
खदिरः - கருங்காலி மரம், பல் குச்சி, சந்த்ரன்
खिदिरः - சந்த்ரன்
छिदिरः - கோடரி, வாள், நெருப்பு, கயிறு
भिदिरः - ஆயுதம், வஜ்ரம்
मुदिरः - காமுகன், மேகம்
भिदुरः - வஜ்ராயுதம்
विदुरः - ஞானி, துர்யோதனன் சிறிய தந்தை, பாரத பாத்ரம், விதுரர்
अधरः - உதடு, கீழே உள்ளது, தாழ்ந்தது
इधिरः - விறகு, அக்னி, ஆஹாரம்
बधिरः - செவிடன்
रुधिरः - அங்காரகன்
मधुरः - இனிமையானது, ப்ரிய மானவன்
विधुरः - கலங்கினவன்
अपरः - அப்புறமுள்ளது, அன்னியன்
खपुरः - கமுகு

शफरः - மீன்
कबरः - கேசம்
शबरः - வேடன்
अमरः - சிரஞ்ஜீவி, தேவன், அமர கவி
कमरः - காமுகன்
चमरः - ஓர் மான், சாமரம்
डमरः - குத்துச்சண்டை
समरः - யுத்தம்
सृमरः - பெரிய சவுரிமான்
कुररः - அன்றில்பறவை, சா குருவி
अवरः - தம்பி, பின்னவன், சிறிய வன், தாழ்ந்தவன்
कवरः - படிப்பவன்
तुवरः - துவர்ப்பு, கைப்பு, கசப்பு, துவரை
विवरः - த்வாரம், விஸ்தாரம்
वशिरः - யானைத்திப்பிலி
शिशिरः - சிசிர ருது, சீதளம், பனி, ஜடம்
इषिरः - அக்னி, ஆஹாரம், விறகு
शुषिरः - அக்னி, பூமிப்பிளப்பு, ஓட்டைப்பாண்டம்
सुषिरः - த்வாரம், துளைக்கருவி வாத்யம்
कुसरः - எள்ளன்னம்
तसरः - கயிறு திரித்தல், நூல் நூற்றல், 'தக்ளி'
विसरः - கூட்டம், மாட்டுக்கொட் டில்
वसिरः - சிறுதேக்கு, நாயுருவி, கடலுப்பு

असुरः - அஸுரன், ஸூர்யன், எமன்
मसुरः - தலையணை, ஓர் தான்யம், கால்நோய்
कुहरः - ஓர் யானை
महिरः, मिहिरः - ஸூர்யன், புத் தன், காமி, மூர்க்கன்
मुहिरः - முகில், மோஹங்கொண் டவன், ஸபையிலுள்ளவன்
जसुरिः - வஜ்ரம்
सहुरिः - ஆதவன், பூமி
कुटरुः - கூடாரம்
डमरुः - உடுக்கை, வாத்யம்
अररुः - சத்ரு
विकलः - குறைந்தது, விரவிஇருத் தல்
शकलः - துண்டு, ஒரு மீன்
सकलः - யாவரும், எல்லோரும்
सुकलः - கொடையாளி, அறி வாளி
नकुलः - பாண்டவன், நரி
मुकुलः - மலர்ந்தது
वकुलः - மகிழமரம்
शकुलः - ஓர் மீன்
अखिलः, निखिलः - எல்லாம், உல கம்
छगलः - செம்மறியாடு
जगलः - காடி, கள்ளுக்கசண்டு
अचलः - மலை, மரம், ஸ்தாவரம்
निचुलः - நீர்க்கடம்பு
पिचुलः - காஞ்சோறி, நீர்க்காகம்
निजिलः - சந்த்ரன்
पटलः - ஸமூஹம்

कुटिल: - வக்ரம், வஞ்சகன், கூனன், வளைந்தது

जटिल: - சிவன், ஜடாதாரி, வானப்ரஸ்தன், ஆலமரம், சடையன்

निटिल: - நெற்றி

चटुल: - ஹாஸ்யமாய்—சமத்காரமாய்ப் பேசுபவன், கெட்டிக்காரன்

विठल: - பண்டரிநாதன்

भडिल: - சூரன், ஸேவகன்

अतल:, वितल:, सुतल: - கீழ்உலகங்கள்

अतुल: - நிகரற்றவன்

पथिल: - வழிப்போக்கன்

शिथिल: - அவிழ்ந்தது, தளர்ந்தது, உதிர்ந்தது

पृथुल: - பெரியது, தடித்தவன்

कदल: - வாழை, கொடி, இலந்தமரம், ஓர் மான்

विदल: - மலர்ந்தது

मृदुल: - மெல்லியது

विदुल: - வஞ்சி, நீர்வஞ்சி

अनल: - அக்னி, வாயு, அஷ்டவஸுக்களில் ஒருவர்

अविल: - வாயு, தேவகன்

उपल: - கல், ரத்னம்

चपल: - காமுகன், நப்பாசையுள்ளவன், மீன், பாதரஸம், திருடன், ஒரு கல், ஒருமூன்று

कपिल: - கபிலமுனி, அக்னி, விஷ்ணு, குருவி

गुपिल: - அரசன்

विपुल: - பெரியவன், நிறைந்தவன்

अफल: - பயனற்றது, பலன்தராத மரம்

विफल: - வீண், ப்ரயோஜனமற்றது

सफल: - ஸார்த்தகம், பயனுள்ளது

कफिल: - கபரோகி

अबल: - வலிமையற்றவன்

शबल: - பலநிறமுள்ளது

अमल: - நிர்மலமானது, பாபமற்றவன், குற்றமற்றவன், கடவுள்

कमल: - ஓர் மான்

निमल: - வெண்மையானது

यमल: - இரட்டை(ப்பிள்ளை)

विमल: - சுப்ரமானது

शमल: - விட்டை

तुमुल: - கடுமையானது, நெருக்கமானது

तरल: - சஞ்சலமானது, முத்து

विरल: - தீர்ந்தது, விட்டுப்போனது

सरल: - ஸரளமரம், உதாரன், ஸுலபம், பழகத் தகுந்தவன். நற்குணவான், நறுமணம்

पलल: - அரக்கன்

धवल: - வெண்மையானது, வ்ருஷபம், சங்கம், அழகானது

भविल: - நடக்கப்போவது

कुशल: - ஸமர்த்தன்

वृषल: - கீழ்வகுப்பு, குதிரை

मुसल: - உலக்கை

बहुल: - க்ருஷ்ணபக்ஷம், அக்னி

कदलि: - வாழை

अरलुः - பெருவகையென்ற செடி

सचिवः - மந்த்ரி, துணை

पणवः - ஓர் வாத்யம்

मणिवः - ஓர் யானை

कितवः - வஞ்சகன், ஊமத்தை, திருடன், மதங்கொண்டவன்

कितवः - ஐச்வர்யம், ஓர் வர்ஷம்

निहवः - கூட்டம்

अक्रुशः - இளைக்காதவன், வாடாதது

बडिशः - தூண்டிமுள்

कणशः - (अ) கொஞ்சங் கொஞ்சமாய்

शतशः - ” நூறுகூறாக

सदृशः - ஸமானமானவன்

कपिशः - கறுமஞ்சள்நிறம், ச்யாமளவர்ணம், தூபம்

अयशः - स அபக்யாதி

गिरिशः - சிவன்

कलशः - குடம்

कुलिशः - வஜ்ரம்

अवशः - பராதீனன், தன் நிலையழிந்தவன்

लवशः - (अ) ஸ்வல்பமாக

विवशः - பரபரப்புக்கொண்டவன், புத்தி தடுமாறினவன்

बहुशः - (अ) - அனேகமாய், பலவிதமாய்

कलशिः - பெருமல்லி

परशुः - கோடரி

निकषः - சாணை

परुषः - கடுமையானது, பயங்கரமானவன், கோபிஷ்டன்

पुरुषः - மனிதன், ஆண், ஆத்மா, ஸூரபுன்னை

कलुषः - கலங்கினவன்

अविषः - கடல், அரசன்

तविषः - கடல், ஸ்வர்கம், அழகிய வடிவம், முயற்சி

महिषः - எருமை, மஹான்

नहुषः - நகுஷ மஹாராஜன்

दिधिषुः - மறுமணஞ் செய்து கொண்டவன்

विघसः - வைச்வ தேவசிஷ்டான்னம்

पणसः - விற்பனைப் பொருள்

अतसः - வாயு, ஆத்மா, காக்கரட்டஞ்செடி

पतसः - பறவை, ஸூர்யன்

पनसः - பலாமரம்

तपसः - பறவை, புத்தி

नभसः - ஆகாசம்

रभसः - வேகம், ஸந்தோஷம், பரபரப்பு

लभसः - தனம், யாசகன்

चमसः - யக்ஞபாத்ரம், மாவு

तमसः - இருள்

नमसः - அனுகூலன்

विरसः - வெறுப்பு, அர்த்தபுஷ்டி இல்லாதது

सरसः - இன்பமானது, ரஸிகன்

अलसः - சோம்பேறி, சேர்ந்தவன்

कलसः - குடம்

अशसः - அரசன், ஆதித்யன்

कवसः - ஸன்னாகம். கங்கடஜாதி

दिवसः - நாள், பகல்

यवसः - புல், வைக்கோல்

पटहः - ஓர் வாத்யம்

विरहः - பிரிவு
कलहः - சண்டை, கலவரம்
निवहः - கூட்டம்
सुवहः - சுமத்தற்கெளிது

——o——

(3) IIU

रजका - வண்ணாத்தி
रजिका - சிவப்பு நிறம்
चटका - குருவி
घटिका - கடிகாரம், மணி
घुटिका - கால் முண்டு
नटिका - நடிப்பவள்
कटुका - கைப்பு, கசப்பு, கடுக்காய்
कणिका - முன்னை, கண்ணுக்குத் தெரியாத அல்ப வஸ்து
गणिका - வேசி
सृणिका - வாயிலிருந்தொழுகும் நீர், கோடை வாய்
कृतका - செய்யப்பட்டது, க்ருத்ரிமம்
जतुका - அரக்கு, வௌவால்
अधिका - மிகுந்தது
मधुका - அதிமதுரம்
धनिका - பணக்காரி
अनुका - காமுகி
शिबिका - பல்லக்கு, 'டோலி' ஆள் தூக்கும் வாஹனம்
अभिका - காமுகி
करका - ஆலங்கட்டி
गिरिका - சுண்டெலி
छुरिका - கத்தி
नरिका - மனிதரை ஹிம்சிப்பவன்
अलका - குபேரபட்டணம்

कलिका - மொட்டு, மொக்கு
भवका - வாழ்பவள், உயிரோடிருப்பவள்
कविका - கடிவாளம்
कृषिका - மண்வெட்டி, கலப்பை
महिका, मिहिका - பனி
रजकी - வண்ணாத்தி
खनकी - கடப்பாறை, பாறைக்கோல், வெட்டுபவள்
विमुखा - வெறுப்பாயிருப்பவள், விகாரமுகமுள்ளவள்
सुमुखा - அழகியமுகமுடையாள்
परिखा - அகழி
विशिखा - கத்தரிக்கோல், வீதி
असखा - துணையற்றவள்
सुमुखी - இன்முகமுடையாள்
अनुगा - பின்தொடர்பவள், மனைவி
अपगा - நதி
सुभगा - பாக்யசாலி
विहगी - பெண்பறவை
अनघा - குற்றமற்றவள், பாபமற்றவள்
सरघा - தேனீ
परिघा - அகழி
अगजा, नगजा - பார்வதி, ஆறு
अनुजा - தங்கை
तनुजा - மகள்
मनुजा - மானிடப்பெண்
सुभुजा - அழகியகைகளுள்ளவள்
गिरिजा - மலைமகள், நதி, ஒஷதி
अरुजा - ஆரோக்யம், நோயின்மை
कुलजा - நற்குலத்துதித்தவள்
वलजा - உத்தம ஸ்த்ரீ
भुविजा - ஸீதை

करटा - பெண்அன்னம், வெட்டு வலியனென்ற பறவை
वरटा - பெண்ணன்னப் பறவை
कुलटा - தூர்த்தஸ்த்ரீ, மனச்சிலே
शकटी - வண்டி
शकटी - न வண்டியுள்ளவன்
कुनटी - மனச்சிலே
कपटी - न வஞ்சகமுள்ளவன்
वरटी - அன்னப்பேடு
जरठा- கிழவி
कमठी - பெண்ஆமை, ஏற்றச்சால்
अजडा - பூனேக்காலி என்ற செடி
क्रकणा - அசுணம், சாகுருவி
मृगणा - தேடுதல், வேட்டை
सुगुणा - நற்குணமுடையவள்
कृपणा - லுப்தை, கருமி
सरणा - முதியாங்கூந்தல்
हरिणा - பெண்மான், மஞ்சள்நிற மான—
अरुणा - ஸ்வல்பச் சிவப்பு, காலே மாலேகளின் சந்தி, எட்டி மரம், ஓர் வகைக் குட்டம்
करुणा - தயை
लवणा - சோபை
उषणा - திப்பிலி
धिषणा - புத்தி
रमणी - மாது உத்தம ஸ்த்ரீ
धरणी - பூமி
भरणी - பரணி நக்ஷத்திரம்
सरणी - முதியாங்கூந்தல்
करिणी - பெண் யானே
धरिणी - பூமி

हरिणी - தங்கப் பதுமை, உத்தம ஸ்த்ரீ, பெண் மான், மஞ்சள், அழகு, ஓர் வ்ருத்தம்
तरुणी - பருவ மங்கை
गृहिणी - வீட்டிற்கு எஜமானி, மனேவி
सिकता - சதுப்பு நிலம், செங்கல், சலங்கை மணல், சர்க்கரை
चकिता - அஞ்சினவள்
विकृता - குரூபி, விகாரப்படுத்தப் பட்டவள்
सुकृता - நன்ருய்ச் செய்யப்பட்ட வள்
सुखिता - இன்புற்றவள்
उचिता - பொருத்தமானவள், தகுந்தவள்
खचिता - இழைக்கப்பட்ட, பதிக் கப்பட்ட—
रचिता - செய்யப்பட்ட—
गजता - யானேக்கூட்டம்
गणिता - எண்ணப்பட்டவள்
गुणिता - பெருக்கப்பட்ட—
पतिता - வீழ்ந்தவள்,பாழானவள்
कथिता - சொல்லப்பட்டவள்
मथिता - கடையப்பட்ட
उदिता - பிறந்த—, பேசப்பட்ட—
गदिता - சொல்லப்பட்டவள்
मुदिता - மகிழ்ந்தவள்
मृदिता - பதப்படுத்தப்பட்ட—, துகைக்கப்பட்ட—, பிடிக் கப்பட்ட—, இடிக்கப் பட்ட

विदिता - தெரிந்தவள்

रुधिता - ऋ தடுப்பவன்

विधृता - தூக்கப்பட்டவள், தாங்கப்பட்ட—

जनता - ஜனஸமூஹம்

विनता - வணங்கினவன், கருடன் தாய்

जनिता - பிறந்தவள்

वनिता - ஸ்த்ரீ

विनुता - துதிக்கப்பட்டவள்

कुपिता - சினங்கொண்டவள்

अमिता - மிகுத்த, கணக்கிலடங்காத

कमिता - ऋ காமுகன்

रमिता - ஸுகிக்கப்பட்டவள்

अमृता - அத்தி, கடுக்காய், நெல்லி, சீந்தில் கொடி

दयिता - மனைவி, தகுந்தவள், நம்பிக்கையுள்ளவள்

निरता - லயித்தவள், ஊன்றின கருத்தினள்

विरता - வெறுத்தவள், விலகினவள்

भरिता - நிறைந்தவள்

हरिता - திசை, அறுகம்புல், மஞ்சள், மாது

कलिता - கலந்தவள்

गलिता - நழுவின—, விழுங்கப்பட்ட—

चलिता - அசைந்தது

दलिता - உடைக்கப்பட்ட—, பிளக்கப்பட்ட—, விரிந்த

पलिता - நரைத்தவள்

मिलिता - சேர்ந்தவள்

फलिता - கிடைத்த—, பயன் பெற்றது

ललिता - லலிதாதேவி, பராசக்தி, நயமான—

अविता - ऋ காப்பவன்

कविता - கவித்திறன், பாவன்மை

भविता - ऋ வரப்போவது, ஸம்பவிப்பவன்

सविता - " ஸூர்யன்

अशिता - " உண்பவன்

नशिता - " நசிப்பவன்

निशिता - தீட்டப்பட்ட—

वशिता - தன்வயப்படுத்தல், அஷ்டஸித்திகளிலொன்று

असिता - கறுத்தவள்

लसिता - சோபிப்பவள்

वसिता - ऋ உடுப்பவன்

असुता - மகவிழந்தவள், மலடி

निहता - கொல்லப்பட்டவள்

विहता - தடுக்கப்பட்டவள், அடிக்கப்பட்டவள்

अहिता - சத்ரு, ஹிதமில்லாதவள்

दुहिता - ऋ மகள்

विहिता - வைக்கப்பட்ட—

पिहिता - மறைக்கப்பட்ட—

महिता - பூஜிக்கப்பட்டவள்

रहिता - பிரிந்தவள், இல்லாதவள்

विहिता - விதிக்கப்பட்டவள், இனியவள், தக்கவள்

सहिता - கூடினவள், சேர்ந்தவள்

सहिता - ऋ பொறுமைசாலி

सुकृती - न புண்யசாலி
जगती - உலகம், பூமி, ஜனம், ஓர் விருத்தம்
सुदती - அழகியபற்களுள்ளவள்
तपती - ஓர் நதி
इयती - இத்தனை
कियती - எத்தனை?
भवती - பூஜிக்கத்தக்கவள்
रुशती - பறவைக்குரல், அமங்கள வாக்கு
असती - கெட்ட ஸ்த்ரீ
बृहती - பெரிய, வாக்கு, கண்டங் கத்திரி, ஓர் விருத்தம்
महती - நாரதர் வீணை, பெரியது
वितथा - பொய்யான, வீணன்
उपदा - காணிக்கை, லஞ்சம்
शुभदा - மங்களந்தரக்கூடியவள்
भयदा - அச்சந்தருபவள்
वरदा - வரந்தருபவள், கேட்டதைக் கொடுப்பவள்
फलदा - பயனளிப்பவள்
विशदा - தவளமானது
वसुदा - ஐச்வர்யந்தருபவள்
शतधा - (अ) நூறுகூறாக
उपधा - அடையாளம், ராஜ பரீக்ஷை
अभिधा - பெயர்
दशधा - (अ) பத்துப்பங்காக
वसुधा - பூமி
बहुधा - (अ) பலவிதம்
रचना - செய்கை, படுக்கை முதலியன தயாரித்தல்
घटना - சந்திப்பு, யானைக்கூட்டம்
कठिना - வெல்லச் சர்க்கரை
गणना - எண்ணுதல், கவனித்தல்
पृतना - படை, ஸேனைவிசேஷம்
अधुना - (अ) இப்பொழுது
सुमना - பூமி, ஸ்த்ரீ, மல்லிகை
यमुना - யமுனை
कलना - செய்கை
ललना - உத்தம ஸ்த்ரீ
मलिना - அழுக்கடைந்தவள், மெலிந்தவள், பஹிஷ்டை
रशना - ஒட்யாணம்
पिशुना - கோள்சொல்பவள், நாகப்பூ
रसना - நாக்கு
कुहना - கபடம், க்ராமத்தொகுதி
भगिनी - ஸோதரி
रजनी - இரவு, கறுப்பு, மஞ்சள், அரக்கு, இண்டஞ்செடி
अटनी - வில்நுனி
तटिनी - ஆறு
जननी - தாய், தயை
धमनी - பிரம்பு, ஸ்த்ரீ
खलिनी - அல்பர்களின் கூட்டம்
नलिनी - தாமரைக்குளம், தாமரை
फलिनी - பயனுள்ளது, ஞாழல்
मलिनी - அழுக்கடைந்தவள், வாடினவள், பஹிஷ்டை
तलुनी - பருவமங்கை
यवनी - திரைச்சீலை
हसनी - கொள்ளிக்கட்டை, எரிசுள்ளி, தணல்
बिसिनी - தாமரைக்குவியல், தாமரைப் பொய்கை

अजपा - த்யாகேசர் நடனவகை யிலொன்று
अधिपा - யஜமானி, தலைவி
विटपी - மரம்
बडबा - பெண் குதிரை, கடல் தீ
ककुभा - திசை
सुलभा - கிடைத்தற்கெளிய(து) வள்
ऋषभा - விதவை, ஆணைப்போல் காணும் ஸ்த்ரீ, பூனைக்காலி என்ற ஔஷதி
कटभी - வாலுரிவை
सुरभी - யானை வணங்கி என்ற செடி
वलभी - உத்தரம், விட்டம்
सुगमा - செல்வதற்கெளிது
लघिमा - न சிறிய உருவம் கொள் ளல், தனமில்லாமை, அஷ்ட ஸித்திகளில் ஒன்று
अणिमा - " நுண்ணியது
कतमा - எத்தனுவதவள்?
अधमा - அல்பமானவள், கீழ்ப் பட்டவள்
जनिमा - பிறவி
उपमा - உவமை, உபமாலங்காரம்
चरमा - கடைசியிலுள்ளவள்
परमा - ச்ரேஷ்டை, மேலானவள்
सरमा - பெண் நாய், ஓர் அரக்கி
घरिमा - न உருவம்
धरिमा - " குடும்பம்
मरिमा - " யமன், மரணம்
सरिमा - " வாயு
हरिमा - " காலம்

सुषमा - பெரும்ஒளி, ஜ்வாலை, சூடு, காலப்பகுதி
महिमा - பெருமை
नवमी - நவமி திதி
दशमी - தசமி நாள்
दशमी - न முதுகிழவன்
मृगया - வேட்டை
सदया - கருணையுள்ளவள்
अनया - நீதியற்றவள்
तनया - பெண்
अभया - கடுக்காய்
समया - (अ) அருகில், இடையில்
विजयी - न வெற்றி கொண்டவன்
हृदयी - " நல்ல மனமுள்ளவன்
वलयी - " கடகமணிந்தவன்
गवयी - பெண்மான்
विषयी - न அரசன், இந்த்ரியம், விஷயாஸக்தன், மன்மதன்
कुकरा - அசுணம்
सुकरा - செய்வதற்கெளிது, ஸாது வான பசு
मुखरा - வம்பு பேசுபவள்
अचरा - அசையாதவள்
खचरा - பெண் பறவை
रुचिरा - சுவையானது, அழகான வள்
अजरा - மூப்பில்லாதவள்
इतरा - மற்றொருவள், மற்றவள்
कतरा - எத்தனுவதவள்?
सुतरा - கடத்தற்கெளிது
चतुरा - கெட்டிக்காரி
मथुरा - வடமதுரை
बदरा - பருத்தி, மருள்

सदरा - அச்சமுள்ளவள்

खदिरा - வரளச்சுண்டி

मदिरा - கள்

अधरा - கீழுள்ளவள், கீழ்ப்பட்டவள்

बधिरा - செவிட்டு ஸ்த்ரீ

मधुरा - தென்மதுரை, தித்திக்கும் பண்டம், கோல், அதிமதுரம், தூளி, பெரும் சதகுப்பை

विधुरा - பரபரப்படைந்தவள், பதறினவள், கலங்கினவள்

अपरा - மற்றொருவள்

कबरा - பல நிறமானது, பலவிதமாயிருப்பவள்

स्मरा - பரவினது

विवरा - கன்னிகை

शुषिरा, सुषिरा - நளி என்னும் வாஸனைச் செடி

मसुरा - விலைமாது, சோளம்

मकरी - न கடல்

शिखरी - " மலை,மரம் சிறுதேக்கு

नगरी - பட்டணம்

बदरी - இலந்தை

खदिरी - ஒருவகைக் கீரை

शफरी - கெண்டை மீன்

कबरी - கூந்தல், கற்றைக்குழல்

शबरी - மலைநாட்டு ஸ்த்ரீ, ராமாயண பாத்ரம்

अमरी - தேவஸ்த்ரீ

चमरी - பெண் மான்

उररी - (अ) அங்கீகாரம்

तुवरी - துவர்ப்புச்சுவை

लहरी - மனத்தையும் அறிவையும் ஆகர்ஷிக்கும் சக்தியுள்ள போதை வஸது

विकला - குறைவுற்றவள், பழுதடைந்தது

सकला - எல்லாம், எல்லோரும்

अखिला - " " பூமி

निखिला - " "

छगला - பெண் ஆடு, கிழவி, கிழவன் மனைவி

अचला - பூமி, அசையாதது

कुटिला - கூனி, வஞ்சகி, வளைந்த(து)

जटिला - ஜடாமாஃஸி என்ற மரம், சடை கொண்டவள்

चटुला - இன்மொழியாள், கெட்டிக்காரி

अतुला - இணையற்றவள்

मिथिला - ஜனகராஜதானி, ஸீதை பிறந்த இடம்

पृथुला - பருத்தவள், சதை விழுந்த மாது

कदला - வாழை, கொடி, ஓர் மான், இலவமரம்

मृदुला - மெல்லியவள்

उपला - சரளை, சர்க்கரை

चपला - மின்னல், அலைபவள், லக்ஷ்மி, ஆசை கொண்டவள், திப்பிலி

तृपला - ஓர் கொடி

कपिला - இலவமரம், ஓர் பசு, பெண் திக்குயானை, பழுப்பு நிறம், தக்கோலம், அழிஞ்சில் மரம்

विपुला - பெரியவள்

अफला, विफला - பயனற்றவள்
सुफला - நற்பயன் கொடுப்பது
अबला - ஸ்த்ரீ, வலிமை இல்லாதவள்
अमला - அருநெல்லி, பரிசுத்தை, குற்றமற்றவள், தேவி
कमला - லக்ஷ்மி, உத்தமஸ்த்ரீ
विमला - நிர்மலமானவள், வெளுத்தவள், காய்த்துராயி என்ற செடி
तरला - அசைபவள், குடிக்கும் கஞ்சி
सरला - சிவதை
कलिला - கலங்கினவள்
धवला - வெண்மையானவள், பசுமாடு
कुशला - ஸமர்த்தை
महिला - ஸ்த்ரீ, பலவ்ருக்ஷம்
बहुला - ஏலம், மாது, க்ருத்திகை, பசு, கறுநொச்சி
शकली - மீன்
नकुली - கீரி
कदली - வாழை, இலவமரம், கொடி, ஓர் மான்
शलली - न முள்ளம்பன்றி
धवली - பசுமாடு
कुशली - न க்ஷேமமாயிருப்பவன்
वृषली - வைச்ய—சூத்ரஸ்த்ரீ
मुसली - न உலக்கை பிடித்தவன், பலராமன், குட்டைப்பனை, பல்லி
मघवा - ” இந்த்ரன்
सचिवा - மந்திரி போன்றவள், மனைவி

बडवा, वडवा - கடல்தீ, குதிரைக் குட்டி, ப்ராஹ்மண ஸ்த்ரீ
कितवा - வஞ்சகி
अथवा - (अ) அல்லது
यदिवा - ” இருந்தாலும்
विधवा - கைம்பெண்
अटवी - காடு
पृथवी, पृथिवी - பூமி
पदवी - மார்க்கம்
सुषवी - பாகல்செடி
अकुशा - இளைப் பில்லாதவள்
विदिशा - ஓர் பட்டணம்
सदृशा - ஸமானமானவள்
कपिशा - கறுமஞ்சள் நிறம்
अवशा - வசப்படாதவள், தன்னிலையழிந்தவள், மல்லிகைச் செடி
विवशा - பதறுபவள்
कलशी - பெருமல்லி
कुलिशी - न இந்திரன்
निकषा - (अ) - அருகில்
अमृषा - ” உண்மை
परुषा - கொடுமையானவள், பயங்கரமானவள்
कलुषा - கலங்கினவள்
विदुषी - அறிந்தவள், கற்றவள்
मनुषी - மானிடப் பெண்
तविषी - வலிமை, தங்கம், பூமி, நதி, தேவகன்யை
महिषी - ராணி, மனைவி, ஸத்ரீ, எருமை மாடு
विकसा - வல்லாரை
पनसा - பீனஸம் எனும் நோய்

तमसा - தமஸையென்ற ஆறு
तरसा - (अ) உடன், சீக்கிரம்
सुरसा - ஓர் ராமாயண பாத்ரம், கத்திரி
अलसा - சோம்பேறி, தளர்நடையாள்
सहसा - (अ) உடனே, யோசியாமல்
अतसी - காக்கரட்டஞ்செடி, பார்வதி
सरसी - தாமரைத் தடாகம்
- கறுநொச்சி, செருப்படை, யானைவணங்கி
किणिही - நாயுருவி
विरही - न பிரிவாற்றாமைகொண்டவன், பிரிந்தவன்

——o——

(4) IIU·

खगराट् - ज கருடன்
नगराट् - ” இமயமலை, கயிலை, மேரு, கோவர்த்தனம்
मृगराट् - சிங்கம்
गजराट् - கஜேந்த்ரன்
अधिराट - ” அரசன்
यमराट् - ” காலன்
सुरराट् - ” இந்த்ரன்
करिराट् - ” கஜேந்த்ரன்
युवराट् - ” இளவரசன்
अहिराट् - ” ஆதிசேஷன்
गजपात् - द பெருங்கால்நோயாளி
बहुपात् - ” ஆலமரம், அட்டை, மலையட்டை, பெரும்பாம்பு
अचिरात् - (अ) கூடிய சீக்கிரம்
अधरात् - ” கீழே

अवशात् - ” அறியாமல், எதிர்பாராமல்
मधुमान् - त புஷ்டியுள்ளது
हनुमान् - ” ஆஞ்சனேயர்
यवमान् - ” தான்யமுள்ளவன்
पशुमान् - ” கோதனமுள்ளவன்
भगवान् - ” கடவுள், புத்ததேவர்
मघवान् - ” இந்த்ரன்
ऋणवान् - ” கடனாளி
गुणवान् - ” நற்குணமுடையோன்
ददिवान् - ” கொடுப்பவன்
धनवान् - தனிகன்
हिमवान् - ” இமாலயம்
परवान् - ” ஸ்வதந்த்ர மில்லாதவன்
फलवान् - ” காய்கனிகள் தரும் மரம், பயனுள்ளது
बलवान् - ” பலசாலி
विषुवान् - ” இரவுபகல் ஸமமாயிருக்கும் நாள்
रसवान् - ” ஆத்மா, சுவையுள்ள பதார்த்தம்
नितरां, सुतरां - (अ) மிகவும்
शनकैः - (अ) மெல்ல
पिपठीः - ष கற்பவன், படிப்பவன்
खरणाः - स விலங்கைப் போன்ற மூக்குடையவன்
खुरणाः - ” மூக்கரையன்
विमनाः - ” துக்கிப்பவன்
सुमनाः - ” நல்லமனமுடையவன் தேவன், மலர், தீரன், பூமி, ஸ்த்ரீ, வித்வான்
दमुनाः - ” அக்னி

उशनाः - स சுக்ராச்சார்யார், பரசு ராமன்

अतिनौः - ஓடத்தால் கடக்கமுடியாத நீர்நிலை, ஓடந்தாங்காத நீரூற்றம் அல்லது கூட்டம்

खलपूः - பேயத்தி, நகர சுத்தியாளன்

वृकभीः - செந்நாயிடம் அஞ்சினவன், செந்நாய்க் கூட்டத்தால் விளைந்த அச்சம்

अधिभूः - மலையடிவாரம், இருப்பிடம், உன்னத ஸ்தானம்

सवयाः - स ஸமான வயதுடையவன், தோழன்

सरयूः - ஸரயு நதி

मलपूः - பேயத்தி மரம்

सुयशाः - स நற்புகழ் படைத்தவன்

दिधिषूः - மறுமணம் செய்து கொண்ட விதவை

———o———

(5) IUI

अनादि - ஆரம்பமில்லாதது, ப்ரஹ்மம்

विवादि - न பொருத்தமில்லாதது

विरोधि - ” பகைமைகொண்டது, எதிரிடை

असाधु - நன்றல்லாதது

ललाम - न வால், முக்யம், ப்ரதானம், கொடி, கொம்பு, கொடுமுடி, குதிரை நெற்றிப்பட்டை, அடையாளம்

चिराय - (अ) - பல நாளாய்

परारि - ” சென்ற மூன்றும் ஆண்டு

विसारि - न பரவினது

कशेरु - புல்லின் வேர்

अतीव - (अ) மிகவும்

अभावि - न நடவாதது

विनाशि - ” அழியக்கூடியது

विलासि - ” ப்ரகாசிப்பது

तथाहि - (अ) அவ்விதமல்லவா?

———o———

(6) IUI–

पयोमुक् - च மேகம், பசு

तमोनुट् - द ஸூர்யன், சந்த்ரன் அக்னி, தீபம்

कदाचित् - (अ) ஒரு ஸமயம்

युधाजित् - பாரதபாத்ரம்

पुरीतत् - குடல்

उपानत् - ह செருப்பு

सभासत् - ஸபையிலுள்ளவன்

अजानन् - त அறியாதவன்

विजानन् - ” தெரிந்தவன்

तटाकं - குளம், புண்யதீர்த்தம்

पिनाकं - சிவதனுஸ்ஸு, சூலம், தூவானம்

अनीकं - ஸேனை, சண்டை

अनूकं - குலம். சீலம், முற்பிறப்பு

अनेकं - பல

समीकं - யுத்தம்

वराकं - அல்பம்

अलीकं - பொய், அப்ரியம், வானம்

वलीकं - இறைவாணம்

अशोकं - பாதரஸம்,மதன்கணைஐந் திலொன்று, அசோகுமலர்

हृषीकं - இந்த்ரியம்

तडागं - தடாகம்

अशौचं - தீட்டு, அசுத்தம்

पयोज, सरोजं - தாமரை, அல்லி

कपाटं - கதவு

कुपीटं - வயிறு, தண்ணீர்

किरीटं - மணிமுடி, மகுடம்

तिरीटं - தங்கம்

ललाटं - நெற்றி

कवाटं - கதவு

सनीडं - ஸமீபம்

पुराणं - புண்யகதை, பழமையானது, ச்ரேஷ்ட வஸ்து

विषाणं - கொம்பு, யானைத்தந்தம், கீழாநெல்லி

अखातं - வெட்டாத குளம், ஏரி, தெய்வத்தடாகம்

सुगीतं - நல் இசை, நன்றாய்ப் பாடப்பட்டது

विघातं - தடை செய்யப்பட்டது, இடைஞ்சல்

अजातं - பிறவாதது

अतीतं - கடந்தது, முடிந்தது, அதிகமானது

अधीतं - படிக்கப்பட்டது

विनीतं - கொண்டு செல்லப்பட்டது, ஜாக்ரதையானது

अपीतं - குடிக்கப்படாதது

अपेतं - விலகினது, நீங்கினது

उपेतं - கூடினது, சேர்ந்தது

अभीतं - அஞ்சாமை

अभूतं - நடவாதது

समेतं - கூடினது

अयातं - செல்லாதது

अलातं - கொள்ளிக்கட்டை, எரியும் தணல்

निवीतं - மாலைபோல் பூணூலணிதல், சுற்றப்பட்ட வஸ்த்ரம்

गृहीतं - எடுக்கப்பட்டது, பிடிக்கப்பட்டது

सनाथं - கூடினது, காப்பவனோடு சேர்ந்தது

सयूथं - படையோடு சேர்ந்தது

जरूथं - உடலின் காப்பு, வீடு, வான்

वरूथं - மண்டலாகாரமான தேர்க் கூட்டம், தேர்வளையம்

अखेदं - வியாகுலமற்றது, துயரமில்லாதது

अपादं - காலில்லாதது

अभेदं - வேற்றுமை இல்லாதது, பிரியாதது

पयोदं - முகில், ஸ்தனம்

कुसीदं - வட்டித்தொழில், வட்டி வாங்கி ஜீவனம்

अगाधं - ஆழமானது

अबाधं - ஹிம்சையற்றது

अबाधं - (अ) உபத்ரவம் இல்லாதவாறு

वितानं - மேல்கட்டி, யாகம், விரிவானது, அல்பமானது, சுறுசுறுப்பில்லாதது

निदानं - ஆதிகாரணம், சுத்தீகரித்தல், வரம்கேட்டல், கன்றின்தும்பு, முடிவு
निधानं - இருப்பிடம்
पिधानं - மறைவு
विधानं - செயல், வகுத்தல்
अधीनं - உட்பட்டது, அடங்கினது
अपानं - மலத்வாரம்
निपानं - தண்ணீர்த் தொட்டி
विमानं - தேவரதம், வாஹனம், குதிரை, ஏழடுக்கு மாளிகை
समानं - நிகரானது, நன்று, ஒன்று
खलीनं - கடிவாளம்
निलीनं - தங்கியிருந்தது
विलीनं - உருகினவஸ்து, இளகின பதார்த்தம், கரைந்தது
नवीनं - புதிது
विहीनं - நீங்கினது, பிரிந்தது, இல்லாதது
सकोपं - (अ) கோபத்துடன்
अनूपं - நீர்த் தாழ்ந்த பூமி
अपूपं - அப்பம், அதிரஸம், வடை
समीपं - அருகில்
अरूपं - உருவமில்லாதது, பரமாணு, ப்ரஹமம்
कुरूपं - அருவருக்கத்தக்க உருவமுள்ளது
विरूपं - சிதைந்தது
सरूपं - ஸமானமாது
सुरूपं - அழகிய வடிவமுள்ளது
निकामं - (अ) மிகவும்

ललामं - முக்யமானது, கொடி, கொம்பு, வால், அடையாளம், ஆபரணம், பெருமை, குதிரையின் நெற்றிப் பட்டை
सुषीमं - மிகுந்த குளிர்ச்சி, அழகானது
अगेयं - பாடத்தகாதது
सुगेयं - ஸுலபமாய்—நன்றாய்ப் பாடத்தகுந்தது
गणेयं - கணக்கிலடங்குவது
तृतीयं - மூன்றாவது
तदीयं - அவனுடையது, அதைச் சார்ந்தது
मदीयं - என்னுடையது
यदीयं - யாருடையதோ—
अदेयं - கொடுக்கத் தகாதது
अपेयं - குடிக்கத்தகாதது
अमेयं - அளக்கமுடியாதது
तुरीयं - நான்காவது
कषायं - துவர்ப்பு, கைப்பு, கஷாயம், பூச்சு, கடுஞ்சிவப்பு, நறுமணம், நிர்யாஸம்
अगारं - வீடு
अघोरं - சிவனுடைய ஐந்து முகங்களிலொன்று, அச்சந்தராதது
कुटीरं - குடிசை
कुठारं - கோடரி
कठोरं - கொடுமையானது, கெட்டியானது
कडारं - மங்கலானது, பிங்கள வர்ணம்

उदारं - மஹத்தானது, ஸமர்த்த மானது

सूदूरं - நெடுந்தூரம்

अधीरं - தைர்யமற்றது

गभीरं - ஆழமானது

करीरं - மூங்கில்போத்து

कुरीरं - மைதுனம்

परीरं - பழம்

शरीरं - உடல்

अवारं - இக்கரை

उशीरं - விளாமிச்சவேர்

असारं - பயனற்றது, அல்பம், பதர், சாவியானது

विहारं - புத்தராலயம், வீடு

कुकूलं - குச்சிகள் நட்டுவைத்த குளம்

दुकूलं - வெண்பட்டு

निचोलं - மறைவு துணி, 'படுதா', திரை

पटोलं - ஓர் ஆடை

बिडालं, विडालं - கண் விழி உருண்டை

मृणालं - தாமரைத்தண்டு, தாமரை நூல்

कपालं - மண்டையோடு, ஓட்டாஞ்செல்லி, இடைத்தெரு

तमालं - பச்சிலேமரம், மஞ்சாடி மரம், மாவலிங்கமரம் கத்தி

अमूलं - ஆரம்பமில்லாதது, வேரில்லாதது, காரணமற்றது

समूलं - (अ) வேருடன்

अरालं - வக்ரம், வளேந்தது

करालं - தெத்திப்பல், பயங்கரமானது, உயர்ந்தது

पलालं - மாம்ஸம்

सलीलं - (अ) - விளேயாட்டாக

विशालं - நீண்டது, அகலமானது, விஸ்தாரமானது, உயர்வானது

सुशीलं - நன்நடத்தை, நல்ல ஸ்வபாவம்

रसालं - போளம் என்னும் கோபரஸம்

सजीवं - உயிருடன்

शरावं - இலுப்பைச்சட்டி, வெந்நீர்ப்பானே

निकाशं, सकाशं - போன்றது

निकाशं, सकाशं - (अ) - அருகில்

सकेशं - " சிண்டுடன்

सकेशं - தலேமயிருள்ளது

गताशं - ஆசையற்றது, ஏமாந்தது, நம்பிக்கையற்றது

सदेशं - (अ) அருகில்

निराशं - ஆசையொழிந்தது

निरीशं - நுகத்தடி, கலப்பைதாங்கும் கட்டை

पलाशं - இலே, திரை, மேல்கட்டி, மறைவு, மஞ்சள்நிறம்

ऋजीषं - இலுப்பைச்சட்டி, பிசைந்த மாவை உபயோகிக்கும் பாத்ரம்

करीषं - எரிமுட்டை, வரட்டி, காய்ந்த சாணம்

पुरीषं - மலம்

शिरीषं - காக்காட்டஞ்செடி, கறு நெய்தல், காட்டுவாழை
अशेषं - எல்லாம்
किलासं - தேமல்
नवाहं - ஒன்பதுநாட்களில்பூர்த்தி யாகும் பாராயணம், வ்ரதம் முதலிய சுபகார்யம்
दशाहं - இறந்தவர்க்குச் செய்யும் பத்தாநாட் சடங்கு
ऋचीकः - ஓர் முனிவர்
ऋजीकः - இந்த்ரன், புகை
तटाकः - குளம், புண்யதீர்த்தம்
मधूकः - இலுப்பைமரம்
पिनाकः - சிவதனுஸ்ஸு, சூலம், தூவானம்
अनीकः - ஸேனை, சண்டை
अनूकः - குலம், சீலம், முற்பிறப்பு
अनेकः - பலர், ஒன்றுக்கு மேல் பட்டவர்
विपाकः - பயன், மாறுபாடு
अभीकः - காமுகன்
शमीकः - சமீக மரம்
समीकः - யுத்தம்
अमूकः - ஊமையல்லாதவன்
वराकः - அல்பன்
मरूकः - மான்
अरोकः - சோபையற்றது
पुलाकः - கேழ்வாகு, தவிடு, காடி, சுருக்கம்
बलाकः - கொக்கு
उलूकः - ஓர் முனிவர், இந்த்ரன், கோட்டான், பாரதபாத்ரம்
वलूकः - பறவை, அல்லிக்கிழங்கு

सलोकः - ஸமான உலகம்
गुवाकः - கடுகு
दिवोकः, दिवौकः - தேவன்
विवेकः - பகுத்தறிவு, தோணி ஆத்மஞானம்
अशोकः - ஓர் சக்ரவர்த்தி, துய ரற்றவன், அசோகமரம்
निषेकः - கர்பாதானம், சாந்தி முஹூர்த்தம்
कठाकुः - பக்ஷி
पृदाकुः - அரவு, தேள், புலி
कुषाकुः - அக்னி, ஸூர்யன்
मयूखः - கிரணம், சோபை; ஜ்வாலை
विशाखः - முருகன், வைகாசி மாதம், விசாகந க்ஷத்ரம் யாசகன், மொட்டைமரம்,
तमाखुः - புகையிலை
तडागः - குளம்
अभागः - பங்கில்லாமை
विभागः - பிரித்தல், பங்கிடுதல
नभोगः - ஸூர்யன், சந்த்ரன், தேவன், பறவை, அம்பு
विभोगः - விசேஷபோகானுபவம்
नियोगः - ஏவுதல்
वियोगः - பிரிவு
अरागः - பற்றில்லாமை
परागः - தூள், பொடி, வாஸனைப் பொடி, தாமரைத்தாது
विरागः - ஆசையற்றவன்
अरोगः - நோயின்மை, நோயற்ற வன்
उरोगः - ஹாரம்
पुरोगः - முன்செல்பவன், தலைமை வஹிப்பவன்

सरोगः - நோயாளி

सवेगः - விரைபவன்

निदाघः - கோடைநாள், வெப்பம்

अमोघः - வளர்வது, நிரம்பப் பய னளிப்பது

समीचः - கடல்

मरीचः - மிளகு

पिशाचः - பேய், தேவயோனி, சிவ கணம்

कणीचिः - தளிர், ஓசை

दधीचिः - ஓர் மஹரிஷி

मरीचिः - " ஸூர்யன் கிரணம்

अवीचिः - ஓர் நரகம், அலையாத நீர்நிலை

तनूजः - மகன்

मनोजः - மன்மதன்

समाजः - கூட்டம், ஸபை

विराजः - கருடன்

उरोजः - ஸ்தனம்

कपाटः - கதவு

चपेटः - விரித்த கை

मराटः - மராடதேசம்

विराटः - விராட தேசம், விராட ராஜன்

किरीटः - மகுடம்

तिरीटः - வெள்ளொத்தி, முண்டாசு

कवाटः - கதவு

करोटिः - மண்டையிலுள்ள எலும்பு, மண்டையோடு

करेटुः - அசுணம், அசுபஸூசகப் பறவை

शलाटुः - வெம்பினபழம், பிஞ்சில் பழுத்தது

निपाठः - படித்தல், அத்யயனம்

सनीडः - ஸமீபம்

कृपाणः - வாள், கத்தி

पुराणः - பழங்காலமனிதன், அடகுப்பொருள்

धुरीणः - பொறுப்புள்ளவன் சுமை தாங்கும்மாடு, சுமப்பவன்

विषाणः - கொம்பு, யானைத்தந்தம், கீழாநெல்லி

सुषेणः - விஷ்ணு, வானரவைத்யன், பெருங்களாச்செடி

कफोणिः - முழங்கைமுண்டு

करेणुः - யானைக் குட்டி, பெண் யானை

हरेणुः - கந்தத்ரவ்யம், குலஸ்த்ரீ, ரேணுகை, தக்கோலம்

अखातः - வெட்டாதகுளம், தெய்வத்தடாகம், ஏரி

निघातः - கொல்லப்பட்டவன்

विघातः - தடை, தடைசெய்யப் பட்டது

अजातः - பிறக்காதவன்

अतीतः - காலங்கடந்தது, சென்றது, அதிகம்

अधीतः - படிக்கப்பட்டது

विनीतः - வினயமுள்ளவன், வணக்கமுள்ளவன், புலனைவென்றவன், ஸாதுக் குதிரை, வியாபாரி

निपातः - வீழ்ச்சி

अपेतः - விலகினது, நீங்கினவன்

उपेतः - சேர்ந்தவன்

कपोतः - புறு, பறவை, புறுக்கூடு

अभीतः - அச்சமில்லாதவன்

सुभीतः - மிகவும் அஞ்சினவன்

अभूतः - இல்லாதது, நடவாதது

समेतः - கூடினவன்

अयातः - செல்லாதவன்

वियातः - வெட்கமில்லாதவன்

किरातः - வேடன், நிலவேம்பு, அல்ப சரீரமுள்ளது

परेतः - இறந்தவன், பிணம்

अलातः - கொள்ளி

निवातः - காற்றுப் புகாத இடம், புழுக்கம், காற்ருேய்ந்த நிலை, பிளக்கமுடியாதது

अशीतः - குளிர்ச்சியற்றது

विजातिः - அன்யவகுப்பு, விநோதமானது

सजातिः - ஒரே ஜாதி, ஒரே இனம்

पदातिः - காலாள்

अनीतिः - அந்யாயம், அக்ரமம், அதர்மம்

विनीतिः - வினயம், அடக்கம்

सुनीतिः - தர்மந்யாயம், த்ருவனுடைய தாய்

सपीतिः - சேர்ந்தருந்துதல், கூடிக் குடித்தல்

अभीतिः - அஞ்சாமை, அபயம்

विभूतिः - திருநீறு, ஐச்வர்யம், பெருமை

ययातिः - யயாதி மஹாராஜன்

अरातिः - பகைவன்

अशीतिः - எண்பது

अनाथः - கதியற்றவன், ஏழை

जरूथः - ஓர் அஸுரன்

वरूथः - தேர் சூழ்ந்திருத்தல், தேர் போன்ற அணிவகுப்பு, தேரடி, ஸேனை

विशीथः - இரவு, நள்ளிரவு

गयाथुः - ப்ரஹ்லாதன் தாய்

निगादः - பேச்சு

कणादः - ஓர் முனி

निनादः - ஓசை

सुनादः - இனியநாதம்

विनोदः - வேடிக்கை

अपादः - காலில்லாதவன், முடவன், பேய்

सपादः - காலுள்ளவன், கால்பங்கு அதிகமுள்ளவன்

अभेदः - வேற்றுமையின்மை, ஒன்ருதல்

पयोदः - மேகம், ஸ்தனம்

कलादः - தட்டான்

पलादः - ராக்ஷஸன், அட்டை

कुवादः - குதர்க்கம், வாயாடி, பிதற்றுபவன்

विवादः - வழக்கு, சொற்போர்

निषादः - வேடன், நிஷாதஸ்வரம்

विषादः - துயரம்

अगाधः - ஆழமானது

अधोऽधः - (அ) கீழேகீழே

अबाधः - தடையற்றது

पराधः - குற்றம், த்ரோஹம்

विराधः - ஓர் ராக்ஷஸன், ராமாயண பாத்ரம்

निरोधः - தடை

विरोधः - பகை, எதிரிடை, ஓர் அலங்காரம், மனக்கசப்பு

शिरोधः - கழுத்து

निषेधः - அகார்யம், ந்யாயவிரோதம், அல்பம்- காரணம், உபத்ரவம், இடையூறு, குடும்பத்தில் உழல்பவன், வஞ்சனே, தர்மசிந்தை

समाधिः - அஷ்டாங்க யோகங்களிலொன்று,ஸமாதி,நிஷ்டை, பெரியோர்களின் — ஸன்யாஸிகளின் புதைகளம், மனநிம்மதி, த்யானம், நியமம், அடக்கம், தான்யங்களைச்சேர்த்தல், ஸமாதானம், ஒத்துக்கொள்ளல்

पयोधिः - கடல்

विरोधिः - விரோதி வர்ஷம்

शिरोधिः - கழுத்து

गवेधुः - காட்டுக் கோதுமை

वितानः - மேல்கட்டி, விரிவானது, யாகம்,அல்பமானது, சுறுசுறுப்பில்லாதது

उदानः - பஞ்ச ப்ராணங்களில் ஒன்று

बुधानः - ஆசிரியர்

युधानः - சத்ரு

अधीनः- கட்டுப்பட்டவன், அடங்கினவன்

अपानः - பஞ்ச ப்ராணங்களில் ஒன்று, மலவாயு

विमानः - தெய்வவிமானம்,வானூரும்தேர், வாஹனம், குதிரை, ஏழடுக்கு மாளிகை

समानः - பஞ்ச ப்ராணங்களில் ஒன்று; நிகரானவன், நாபி வாயு, நன்று, ஒன்று

समीनः - நன்ருய் நடந்தது, ஸமமாய் நடந்தது

शयानः - படுத்திருப்பவன், உறங்குபவன்

कुलीनः - உயற்குடிப்பிறந்தோன்

खलीनः - கடிவாளம்

निलीनः - தங்கியிருப்பவன், உட்கார்ந்திருப்பவன், உருகினது, கரைந்தது, மறைந்திருப்பவன்

विलीनः - மறைந்தவன், அழிந்தவன்

नवीनः - புதியவன், புதுமாதிரியானவன்

दृशानः - லோகபாலகன்

वसानः - ஆடையுடுத்தவன்

निहीनः - அல்பன்

विहीनः - இல்லாதவன், பிரிந்தவன்

अयोनिः - பிறப்பில்லாதவன்,பேடி

कृशानुः - அக்னி

अनूपः - தேசம், எருமை

अपापः - பாபமில்லாதவன்

अपूपः - அப்பம், வடை, அதிரஸம்

समापः - யக்ஞபூமி

समीपः - பக்கம், அருகில், கூடிய சீக்கிரம்

दुरापः - கிடைக்கரிது, எய்தற்கரிது

सुरापः - குடிகாரன்

अरूपः - உருவில்லாதது, மதன்
विरूपः - விகாரவடிவினன், மாறு வேஷக்காரன்
सरूपः - ஒரேவடிவம், ஒன்றைப் போலிருக்கும் மற்றோர் வடிவம்
कलापः - ஆபரணம், மயில் தோகை, அம்பறாத்தூணி, போர், அரைஞாண், ஒட்டியாணம், சந்த்ரன், புத்திசாலி, ஓர் வியாகரணம்
लुलापः - எருமை, காட்டெருமை
विलापः - அழுகை, புலம்பல்
विलेपः - பூச்சு
निवापः - பித்ருக்களை உத்தேசித்துக் கொடுக்கும் தானம், தர்பணம்
महीपः - அரசன்
अलाभः - பயனின்மை, கிடைக்காதது
सनाभिः - ஞாதி, தாயாதி
अकामः - விருப்பற்றவன்
सकामः - ஆசையுள்ளவன்
वियामः - ச்ரம பரிஹாரம், அடக்கம்
विरामः - முடிவு
सुषीमः - ஓர் ஸர்பம்
निकायः - குறி, கூட்டம், பரமாத்மா, ப்ரப்ரஹ்மம்
पटीयः - स மிகவும் ஸாமர்த்தியமுள்ளது
अणीयः - ” மிகவும் அல்பமானது, பரமாணு
गणेयः - கவனிக்கத்தக்கது, சேர்த்துக்கொள்ளத் தகுந்தவன்

तृतीयः - மூன்றும் மனிதன், அன்யன்
सुदायः - கன்யாதானம், வ்ரத பிக்ஷை முதலிய காலத்தில் கொடுக்கும் த்ரவ்யம்
तदीयः - அவனைச்சார்ந்தவன், அவனுடையது
मदीयः - என்னைச் சார்ந்தவன், என்னுடையது
यदीयः - யாவனுடையதோ—
विधेयः - வணக்கம் உள்ளவன், சொன்னதைக்கேழ்ப்பவன்
कनीयः - स மிகச்சிறிது
विनीयः - துடைக்கத்தக்கது
अपायः - ஆபத்து
उपायः - ஸாம தான பேத தண்டமென்னும் உபாயம், யுக்தி, அருகணைதல்
कपूयः, कुपूयः - அல்பன்
विपूयः - சுத்தஞ்செய்யதக்கது
अमेयः - மதிப்பிட இயலாதவன்
गरीयः - स மிகப்பெரிது
तुरीयः - நான்காவதவன்
कलायः - ஓர்தான்யம், கம்பு, கேழ்வரகு
कुलायः - பறவைக்கூடு
लुलायः - எருமை, காட்டெருமை
दवीयः - स வெகு தொலைவிலுள்ளது
विशायः - புரளுதல்
कषायः - ஒருசுவை, பூச்சி, கடுஞ்சிவப்பு, மணம்
विहायः - स பறவை, வான்
सहायः - துணை, உடன்செல்லல்

मदीयः - स மிகப்பெரிது, பெருமை பொருந்தியது
जटायुः - ஜடாயு, ராமாயணபாத்ரம்
गतायुः - स இறந்தவன், உயிரிழந்தது
शतायुः - " நூறுவயதானவன்
जरायुः - கருப்பை
निकारः - அவமதிப்பு, விதை தெளித்தல்
विकारः - மாறுபாடு
चकोरः - சகோரபக்ஷி, நிலவினால் உயிர்வாழ்வது
निगारः - விழுங்குதல்
अघोरः - பார்க்கக் கொடூரமாயில்லாதது, சிவனுடைய ஐந்து முகங்களில் ஒன்று, ஓர் சிவகணத் தலைவன்
विचारः - கவலை, ஆராய்ச்சி, விசாரித்தல்
कटीरः - மரப்பொந்து, குகை, இடுப்பு
कुटीरः - குடிசை, பர்ணசாலை
कुठारः - கோடரி
कठेरः - கஷ்டப்பட்டு ஜீவிப்பவன்
कुठेरः - இலையுண்பவன்
कठोरः - கொடுமையானவன், கெட்டியானது, நிறைந்தது
कडारः - பிங்களநிறம், அடிமை
गडेरः - மேகம்
गुडेरः - கூனன்
पतेरः - பறவை, வழி நடப்பவன்
शतेरः - பகைவன்
उदारः - வள்ளல், பெரியோன்

मदारः - பன்றி
विदारः - பிளத்தல்
सदारः - மனைவியுடன் சேர்ந்திருப்பவன்
अदूरः - ஸமீபத்திலுள்ளது
सुदूरः - எட்ட இருப்பது
अधीरः - அஞ்சுபவன், நெஞ்சுறுதியற்றவன்
गुधेरः - காப்பவன்
अपारः - கரைகடந்தது, அளவற்றது
कुबेरः - குபேரன்
गभीरः - மிடுக்கானவன், பெருமிதமுள்ளவன்
कुमारः - யுவா, முருகன், மகன், இளவரசன், கிளி, அஸ்தமனகிரி
डमारः - ஓர் வாத்யம்
शमीरः - சிறுவன்னி
समीरः - வாயு
मयूरः - மயில், ஓமச்செடி
करीरः - குடம், மூங்கில்போத்து, தூதுவளை
परीरः - சந்தனமரம், மதன், முள்
कुलीरः - நண்டு
कवेरः - ஓர் முனி
उशीरः - வெட்டிவேர், விளாமிச்சவேர்
किशोरः - குழந்தை, குதிரைக்குட்டி, ஓர் மருந்து
तुषारः - பனி, துளி, ஓர் தேசம்
असारः - பயனற்றது, பதர், அல்பம்
विसारः - மீன்.

मसूरः - வெள்ளைக் கடலை, சிறு கடலை, தலையணை, கால் நோய்

विहारः - விளையாட்டு, வீடு, புத்தர்கோவில்

सहारः - ஒட்டுமாமரம்

गुहेरः - கொல்லன்

मुहेरः - மூர்க்கன்

सहोरः - ஸாது

विकारिः - ஓர் வர்ஷம்

मुखारिः - ஓர் ராகம்

शठारिः - வைஷ்ணவர்கள் ஆலயங்களில் ஸேவார்த்திகள் தலை சூட்டும் ஸ்ரீபாதம்

कुमारिः - இளங்கன்னியை விரும்பும் கிழவன்

खरारिः - ராகவன்

पुरारिः - சிவன்

मुरारिः - கேசவன், ஓர் கவி

शरारिः - தருவுபக்ஷி

सुरारिः - அஸுரன், ராக்ஷஸன்

अनूरुः அருணன், ஸூர்யஸாரதி

अभीरुः - அஞ்சாதவன், தண்ணீர் முட்டான்

चमूरुः, समूरुः - மான் விசேஷம்

सुमेरुः - மேருமலை

शरारुः - வேடன்

करोरुः - குதிரைக்குட்டி, புல்லின் வேர்

अहेरुः - அஞ்சாதவன், தண்ணீர் முட்டான்

अकालः - அஸமயம், காலமல்லாப் பருவம்

कुकूलः - உமி பதர்களில் பிடித்த நெருப்பு

निगालः - குதிரையின்பிடரி தலைப் பக்கம்

भगालः - கபாலம்

सृगालः - நரி, ஓநாய்

अचेलः - பாஷண்டன், ஆடையற்றவன்

कुचेलः - குசேலன், பழங்கிழிந்த ஆடையுடுத்தவன்

निचोलः - படுதா, தூலி, திரை

सजालः - வலைபிடித்தவன், ஜன்னலுள்ளது, மாயக்காரன்

कटोलः - கடுப்பு, கைப்பு, கசப்புக் களுள்ளது, எட்டிக்காய், கடுக்காய்

पटोलः - புடலை, ஓர் மருந்து, ஓர் ஆடை

बिडालः, विडालः - பூனை, கண்விழி

कुणालः - ஓர் தேசம்

मृणालः - தாமரைத்தண்டு, தாமரையின் கிழங்கு

कपालः - மண்டையோடு, மாட்டுக் கொட்டில், ஓட்டுச்செல்லி, இடைத்தெரு

कुपालः नृपालः - அரசன்

कपोलः - கன்னம்

तमालः - பச்சிலைமரம், கத்தியுறை

समूलः - வேருடன்கூடியது

पियालः - முதளஞ்செடி

अरालः - வக்ரமானவன், ஸர்ஜரஸம் என்ற தூபம்

करालः - உயர்ந்தவன், பயங்கரமானவன், நீண்டதெத்துப் பல்லுள்ளவன்

मरालः - புரு
कुलालः - குயவன்
पलालः - பதர், வைக்கோல்
बललः - வலிமைபொருதவன்
विलोलः - அசைவது, ஆடுவது
सुवेलः - ஓர் மலை
विशालः - விஸ்தாரமானது, பரந்தது, ஓர் அரசன், ஓர் மரம்
चषालः - யாகஸ்தம்பத்தில் கட்டின வளையம்
रसालः - உயர்ந்தமாமரம், கரும்பு
वरालिः - ஓர் ராகம்
कृपालुः, दयालुः - கருணையுள்ளவன்
शयालुः - படுத்திருப்பவன், தூங்குமூஞ்சி, மலைப்பாம்பு, ஊர்க்குருவி
शलालुः - வாஸனைத்ரவ்யம்
हिमेलुः - பனிதாங்காதவன்
सजीवः - உயிரோடு கூடினது
अभावः - ஸம்பவிக்காதது, இல்லாமை
विरावः - சத்தம்
शरावः - அகல், மடக்கு
निकाशः - ஸமானமான—
वकाशः - ஸமயம்
सकाशः - ஸமீபம்
अकेशः - மொட்டை, மொட்டைமரம்
सकेशः - குடுமியுள்ளவன்
खगेशः - கருடன்
नगेशः - ஹிமவான், கயிலை, மேருமலை
मृगेशः - சிங்கம்
नटेशः - நடராஜா
गणेशः - பிள்ளையார்
गताशः - வெறுப்படைந்தவன்
जिताशः - ஆசையைவென்றவன்
हताशः - ஏமாந்தவன்
हुताशः - அக்னி
नदीशः - கடல்
अदेशः - தகாத இடம்
निदेशः - ஏவுதல், தூதனுப்புதல்
विदेशः - அசலூர், அந்யநாடு
सदेशः - ஸமீபம்
निधीशः - குபேரன்
विनाशः - அழிவு
अनीशः - - அசக்தன், நாதியற்றவன்
दिनेशः - ஸூர்யன்
धनेशः - குபேரன், தனவான்
कपीशः - வானரத்தலைவன், ஹனுமான், வாலி, ஸுக்ரீவன்
उमेशः - சிவன்
रमेशः - விஷ்ணு
निराशः - பற்றற்றவன்
गिरीशः - சிவன், இமயம், கயிலை, மேரு, ப்ருஹஸ்பதி, ப்ரஹ்மா
हरीशः - வானரேசன், ஹனுமான்
सुरेशः - இந்தரன்
पलाशः - புரசு, ராக்ஷஸன், இண்டஞ்செடி
कवीशः - பாவலரில் உயர்ந்தவன், வால்மீகி

निवेशः - வீடு, இருப்பிடம், கூடாரம்

सवेशः - ஸமீபம்

अहीशः - ஆதிசேஷன்

महीशः - அரசன்

महेशः - பரமசிவன்

वराशिः - முதுகுப்புடவை

हनूषः - அரக்கன்

निमेषः - நிமிடம், இமைகொட்டும் நேரம்

करीषः - காய்ந்த சாணம், எரிமுட்டை, வரட்டி

पुरीषः - விட்டை

शिरीषः - காட்டு வாழை, கறுநெய்தல்

अरूषः - ஆதவன்

अशेषः - எலலோரும், எல்லாம்

विशेषः - ச்லாக்யமானது, மேன்மையானது, செய்தி, அதிகம்

अभीषुः - கிரணம், கயிறு

विकासः - மலர்ச்சி

समासः - சேர்க்கை, சந்தியிலக்கணம்

निरासः - விலக்குதல், வெறுத்தல்

विलासः - சோபை, அழகு, ப்ரகாசம், ச்ருங்காரவிலாஸம்

निवासः - தங்குமிடம், வீடு

यवासः - சிறுகாஞ்சோறி

विवासः - வெளியூர்வாழ்வு, பிறந்தஊரைப்பிரிதல்

वरासिः - முதுகுப்புடவை

गतासुः, परासुः - உயிர் நீங்கினது, ப்ரேதம்

विगाहः - மூழ்குதல்

कटाहः - இரும்புச் சட்டி, உருண்டை, ஓர் தீவு, எண்ணெ, வாணலி, ஆமையோடு, எருமைக்கடாக்கன்று

विदेहः - ஓர் தேசம், ஜனகமஹாராஜனுடைய நாடு, உடலில்லாத(து)வன், ஓர் முக்தி

समूहः - கூட்டம்

वराहः - பன்றி, விஷ்ணு, ஓர் கவி, ஓர் நாணயம், ஓர் மலை, மேகம், பெருமுத்தக்காசென்னும் செடி

दशाहः - இறந்தவர்க்குச் செய்யும் பத்தாம்நாள் சடங்கு

विवाहः - கல்யாணம்

इति द्वितीयस्तरङ्गः

இரண்டாவது அலை முற்றிற்று

67828

P15-31:4K

N54.1.1

संस्कृतभाषा शब्दसमुद्र द्वितीयतरङ्गान्तर्गत शब्दानां

अकारादिक्रमेण सूचिका

வடமொழிச் சொற்கடலின்

இரண்டாம் அலையகராதி

	பக்கம்		பக்கம்		பக்கம்		பக்கம்
अकामः	41	अगारं	35	अजातः	38	अतिनौः	33
अकालः	43	अगुरु	1	अजानन्	33	अतीतं	34
अकुतः	15	अगेयं	35	अजितं	4	अतीतः	38
अकृतः	15	अघृणः	15	अजितः	16	अतीव	33
अकृशं	11	अघोरं	35	अजिनं	6	अतुलं	10
अकृशः	24	अघोरः	42	अजिरं	9	अतुलः	23
अकृशा	31	अचरं	9	अटनं	6	अतुला	30
अकेशः	44	अचरः	21	अटनिः	19	अथकिं	2
अखातं	34	अचरा	29	अटनी	28	अथवा	31
अखातः	38	अचलं	10	अटवी	31	अदनं	6
अखिलं	10	अचलः	22	अणकः	12	अदयं	8
अखिलः	22	अचला	30	अणिमा	29	अदयः	20
अखिला	30	अचिरं	9	अणीयः	41	अदितिः	17
अखेदं	34	अचिरात्	32	अणुकः	12	अदूरः	42
अगजः	14	अचेलः	43	अतटः	14	अदेयं	35
अगजा	25	अजडा	26	अतलं	10	अदेशः	44
अगतिः	17	अजनिः	19	अतलः	23	अधमं	8
अगदः	18	अजपा	29	अतसः	24	अधमः	20
अगमः	20	अजरं	9	अतसी	32	अधमा	29
अगरु	1	अजरः	21	अतिथिः	18	अधरं	9
अगाधं	34	अजरा	29	अतिनु	1	अधरः	21
अगाधः	39	अजातं	34			अधरा	30

	பக்கம்		பக்கம்		பக்கம்		பக்கம்
अधरात्	32	अनीशः	44	अपानः	40	अमीतं	39
अधिकं	2	अनुकं	2	अपापः	41	अमीतः	40
अधिकः	12	अनुकः	13	अपायः	42	अमीतिः	39
अधिका	25	अनुका	25	अपारः	34	अमीरुः	43
अधिपः	19	अनुगं	2	अपीतं	35	अमीषुः	45
अधिपा	29	अनुगः	14	अपूपं	40	अमूतं	34
अधिभूः	33	अनुगा	25	अपूपः	34	अमूतः	39
अधिराट्	32	अनुजः	14	अपेतं	38	अमेदं	34
अधीतं	34	अनुजा	25	अपेतः	35	अमेदः	39
अधीतः	38	अनूकं	33	अपेयं	10	अमतः	16
अधीनं	35	अनूकः	37	अफलं	23	अमतिः	17
अधीनः	40	अनूपं	35	अफलः	31	अमनिः	19
अधीरं	36	अनूपः	40	अफला	10	अमरं	9
अधीरः	42	अनूरुः	43	अबलं	23	अमरः	22
अधुना	28	अनृजुः	14	अबलः	31	अमरी	30
अधोधः	39	अनृणः	15	अबला	34	अमलं	10
अनघं	2	अनृतं	4	अबाधं	39	अमलः	23
अनघः	14	अनेकं	33	अबाधः	9	अमला	31
अनघा	25	अनेकः	37	अभयं	29	अमितं	4
अनयः	20	अपगा	25	अभया	37	अमितः	16
अनया	29	अपटुः	15	अभागः	44	अमिता	27
अनलः	23	अपथं	6	अभावः	33	अमुकः	13
अनाथः	39	अपथः	18	अभावि	2	अमुतः	16
अनादि	33	अपरं	9	अभिकं	13	अमूकः	37
अनिलः	23	अपरः	21	अभिकः	25	अमूलं	36
अनिशं	11	अपरा	30	अभिका	16	अमृतं	4
अनीकं	33	अपादं	34	अभितः	28	अमृतः	16
अनीकः	37	अपादः	39	अभिधा	37	अमृता	27
अनीतिः	39	अपानं	35	अभीकः	34	अमृषा	31

	பக்கம்		பக்கம்		பக்கம்		பக்கம்
अमेयं	35	अलका	25	अवितः	17	असितः	17
अमेयः	41	अलसं	12	अविता	27	असिता	27
अमोघः	38	अलसः	24	अविषः	24	असुता	27
अयनं	7	अलसा	32	अवीचिः	38	असुरः	22
अयशः	24	अलातं	34	अशनं	8	अहह	1
अयातं	34	अलातः	39	अशनिः	19	अहितं	5
अयातः	39	अलाभः	41	अशितं	5	अहितः	17
अयोनिः	40	अलिकं	2	अशिता	27	अहिता	27
अरणिः	15	अलिकः	13	अशिवं	11	अहिभुक्	1
अरतिः	17	अलीकं	33	अशीतः	39	अहिराट्	32
अररं	10	अवचः	14	अशीतिः	39	अहीशः	45
अररुः	22	अवटः	14	अशुचिः	14	अहेरुः	43
अरलुः	23	अवटिः	14	अशुभं	8	इतरं	9
अरागः	37	अवटुः	15	अशेषं	37	इतरः	21
अरातिः	39	अवधिः	18	अशेषः	45	इतरा	29
अरालं	36	अवनं	7	अशोकं	34	इतिह	1
अरालः	43	अवनिः	19	अशोकः	37	इधिरः	21
अरुचिः	14	अवमं	8	अशौचं	34	इयती	28
अरुजः	14	अवमः	20	असकृत्	1	इरिणं	3
अरुजा	25	अवरं	10	असखा	25	इषिरः	22
अरुणं	3	अवरः	22	असती	28	इषुधिः	18
अरुणः	15	अवशं	11	असनं	8	उचितं	3
अरुणा	26	अवशः	24	असनः	19	उचितः	16
अरूपं	35	अवशा	31	असमं	8	उचिता	26
अरूपः	45	अवशात्	32	असमः	20	उरजः	14
अरोकः	37	अवसः	24	असाधु	33	उडुपं	8
अरोगः	37	अवारं	36	असारं	36	उडुपः	19
अलकं	2	अविकः	23	असारः	42	उदकं	2
अलकः	13	अवितं	5	असितं	5	उदजः	14

	பக்கம்		பக்கம்		பக்கம்		பக்கம்
उदधिः	18	उलपः	19	कठाकुः	37	कथनं	6
उदयः	20	उलूकः	37	कठिनं	6	कथितं	4
उदरं	9	उशनाः	33	कठिनः	19	कथिता	26
उदानः	40	उशीरं	36	कठिना	28	कदरः	21
उदारं	36	उशीरः	42	कठेरः	42	कदलं	10
उदारः	42	उषणं	3	कठोरं	35	कदलः	23
उदितं	4	उषणा	26	कठोरः	42	कदला	30
उदिता	26	उषपः	19	कडारं	35	कदलिः	23
उपदा	28	उषितं	5	कडारः	42	कदली	31
उपधा	28	उषितः	17	कणशः	24	कदाचित्	33
उपधिः	18	ऋचीकः	37	कणादः	39	कनकं	2
उपभृत्	1	ऋजीकः	37	कणिका	25	कनकः	13
उपमा	29	ऋजीषं	36	कणिशं	11	कनीयः	41
उपरि	1	ऋणवान्	32	कणीचिः	48	कपटं	3
उपलं	10	ऋषभः	20	कतमत्	1	कपटः	14
उपलः	23	ऋषभा	29	कतमं	8	कपटी	26
उपला	30	ककुदं	6	कतमः	20	कपाटं	34
उपानत्	33	ककुभः	19	कतमा	29	कपाटः	38
उपायः	41	ककुभा	29	कतमत्	1	कपालं	36
उपेतं	34	कटकं	1	कतमं	8	कपालः	43
उपेतः	38	कटकः	12	कतमः	20	कपिलं	10
उभयं	9	कटभिः	20	कतमा	29	कपिलः	23
उमेषः	44	कटभी	29	कतरत्	1	कपिला	30
उरगः	14	कटाहः	45	कतरं	9	कपिशं	11
उरणः	15	कटीरः	42	कतरः	21	कपिशः	24
उररी	30	कटुकं	1	कतरा	29	कपिशा	31
उरोगः	37	कटुकः	12	कतृणं	3	कपिशः	44
उरोजः	38	कटुका	25	कथकः	12	कपूयः	41
उलपं	8	कटोलः	43			कपोतः	39

	பக்கம்		பக்கம்		பக்கம்		பக்கம்
कपोलः	43	करिराट्	32	कलिला	31	किरातः	30
कपिलः	23	करीरं	36	कलुषं	11	किरीटं	34
कफोणिः	38	करीरः	42	कलुषः	24	किरीटः	38
कबरं	9	करीषं	36	कलुषा	31	किलासं	37
कबरः	22	करीषः	45	कवचं	2	किशोरः	42
कबरा	30	करुणः	15	कवचः	14	कुकरः	21
कबरी	30	करुणा	26	कवनं	7	कुकुरः	21
कमठं	3	करेडुः	38	कवरं	10	कुकूलं	36
कमठः	15	करेणुः	38	कवरः	42	कुकूलः	43
कमठी	26	करोटिः	38	कवलं	11	कुचितं	4
कमनं	7	कलता	28	कवसः	24	कुचितः	16
कमनः	19	कलभः	20	कवाटं	34	कुचेलः	43
कमरः	22	कलमं	8	कवाटः	38	कुजनः	18
कमलं	11	कलमः	20	कविका	25	कुटकं	1
कमलः	23	कललं	11	कविता	27	कुटजः	14
कमला	31	कलशं	11	कवियं	9	कुटपः	19
कमिता	27	कलशः	24	कवीशः	44	कुटरं	9
करकः	13	कलशिः	28	कवेरः	42	कुटरुः	22
करका	25	कलशी	31	कशेरु	33	कुटितं	4
करजं	2	कलसः	24	कशेरुः	43	कुटिलं	10
करजः	14	कलहः	35	कषायं	35	कुटिलः	23
करटः	14	कलादः	39	कषायः	41	कुटिला	30
करटा	26	कलापः	41	कषितं	5	कुटीरं	35
करणं	3	कलायः	41	किणिही	32	कुटीरः	42
करणः	15	कलिका	25	कितवः	24	कुठरं	9
करभः	20	कलितं	5	कितवा	31	कुठारं	35
करालं	36	कलितः	17	किमुत	1	कुठारः	42
करालः	43	कलिता	27	कियती	28	कुठारः	42
करिणी	26	कलिलं	11	किरणः	15	कुठेरः	42

	பக்கம்		பக்கம்		பக்கம்		பக்கம்
कुडवं	11	कुलालः	44	कृपणः	15	खरारिः	43
कुणपं	8	कुलिशं	11	कृपणा	26	खलकः	13
कुणपः	19	कुलिशः	24	कृपाणः	38	खलतिः	18
कुणालः	43	कुलिशी	31	कृपालुः	44	खलपूः	33
कुतपं	8	कुलीनः	40	कृपीटं	34	खलिनं	7
कुतपः	19	कुलीरः	42	कृशानुः	40	खलिनी	28
कुतुकं	2	कुवलं	11	कृषकः	13	खलीनं	35
कुतुपः	19	कुवादः	39	कृषिकः	13	खलीनः	40
कुदिनं	7	कुशलं	11	कृषिका	25	खिदिरः	21
कुनटी	26	कुशलः	23	कृसरः	22	खुरणाः	32
कुपतिः	17	कुशला	31	खगराट्	32	गगनं	6
कुपालः	43	कुशली	31	खगेशः	44	गजता	26
कुपितः	16	कुशिकः	13	खचपं	8	गजपात्	32
कुपिता	27	कुषाकुः	37	खचरं	9	गजराट्	32
कुपूयः	41	कुसितः	17	खचरः	21	गडकः	12
कुबेरः	42	कुसीदं	34	खचरा	29	गडेरः	42
कुमतिः	17	कुसुमं	8	खचितं	4	गणकः	12
कुमारः	42	कुसृतं	5	खचितः	16	गणनं	6
कुमारिः	43	कुसृतिः	18	खचिता	26	गणना	28
कुमुदं	6	कुहकः	13	खजपं	8	गणिकः	12
कुमुदः	18	कुहनं	8	खदिरः	21	गणिका	25
कुररः	22	कुहना	28	खदिरा	30	गणितं	4
कुरीरं	36	कुहरः	22	खदिरी	30	गणितः	16
कुरूपं	35	कृकणः	16	खनकः	13	गणिता	26
कुलकं	2	कृकणा	26	खनकी	25	गणेयं	35
कुलकः	13	कृकरा	29	खननं	7	गणेयः	41
कुलजा	25	कृतकं	1	खनितं	4	गणेशः	44
कुलटा	26	कृतकः	12	खपुरः	21	गतायुः	42
कुलायः	41	कृतका	25	खरणाः	32		

	பக்கம்		பக்கம்		பக்கம்		பக்கம்
गताशं	36	गिरीशः	44	चटकः	12	चलितं	5
गताशः	44	गिलितं	5	चटका	25	चलितः	17
गतासुः	45	गुडेरः	42	चटुलं	10	चलिता	27
गदनं	6	गुणकः	12	चटुलः	23	चविकं	2
गदितः	16	गुणवान्	32	चटुला	30	चषकं	2
गदिता	26	गुणितं	4	चणकः	12	चषकः	13
गभीरं	35	गुणिता	26	चतुरं	9	चषालः	44
गभीरः	42	गुधितं	4	चतुरः	21	चिकुरः	21
गमकं	2	गुधेरः	42	चतुरा	29	चिपिटं	3
गमथः	18	गुपिलः	23	चपलं	10	चिबुकं	2
गमनं	7	गुरणं	3	चपलः	23	चिराय	33
गयाधुः	39	गुवाकः	37	चपला	30	चुलकं	2
गरलं	11	गुहिलं	11	चपेटः	38	चुलकः	13
गरीयः	41	गुहेरः	43	चमकं	2	छगलं	10
गरुडः	15	गृहिणी	34	चमरं	10	छगलः	22
गलनं	7	गृहीतं	26	चमरः	22	छगला	30
गलितं	5	घटकः	12	चमरी	30	छदनं	6
गलितः	17	घटजः	14	चमसं	12	छिदिरं	9
गलिता	27	घटनं	6	चमसः	24	छिदिरः	21
गवयः	21	घटना	28	चमूरुः	43	छुरिका	25
गवयी	29	घटिकः	12	चरकः	13	जगती	28
गवलं	11	घटिका	25	चरणं	3	जगरः	21
गवेधुः	40	घटितं	4	चरणः	15	जगलः	22
गहनं	8	घरिमा	29	चरमं	8	जघनं	6
गिरिका	25	घुटिका	25	चरमः	20	जटायुः	42
गिरिजं	3	घुषितं	5	चरमा	29	जटिलः	23
गिरिजः	14	चकितः	15	चरितं	5	जटिला	30
गिरिजा	25	चकिता	26	चलनं	7	जठरं	9
गिरिशः	24	चकोरः	42	चलनः	19		

	பக்கம்		பக்கம்		பக்கம்		பக்கம்
जठरः	21	डयनं	7	तरणिः	15	तुषितः	17
जतुकं	2	डमरः	22	तरलं	11	तुहिनं	8
जतुका	25	डमरुः	22	तरलः	23	तृतीयं	35
जतुकृत्	1	डमारः	42	तरला	31	तृतीयः	41
जनकः	13	तटाकं	33	तरमं	12	तृपला	30
जनता	27	तटाकः	37	तरसा	32	तृषितः	17
जननं	7	तटिनी	28	तरुणः	15	ददिवान्	32
जननी	28	तडागं	34	तरुणी	26	दधीचिः	38
जनितं	4	तडागः	37	तलिनं	7	दनुजः	14
जनितः	16	ततमः	21	तलुनः	19	दमकः	13
जनिता	27	ततरः	21	तलुनी	28	दमथः	18
जनिमा	29	तथाहि	33	तविषः	24	दमनं	7
जयनं	7	तदीयं	35	तविषी	31	दमितं	4
जरठं	3	तदीयः	41	तसरः	22	दमितः	16
जरठः	15	तनयः	20	तिमितं	4	दमुनाः	32
जरठा	25	तनया	29	तिमिरं	10	दयालुः	44
जरणं	3	तनुजः	14	तिरीटं	34	दयितं	5
जरायुः	42	तनुजा	25	तिरीटः	38	दयिता	27
जरूथः	39	तनूजः	38	तिलकं	2	दलनं	7
जलजं	3	तपती	28	तिलकः	13	दलपः	19
जलदः	18	तपनः	19	तुमुलं	11	दलितः	17
जलधिः	18	तपसः	24	तुमुलः	23	दलिता	27
जलमुक्	1	तमसः	24	तुरगः	14	दवीयः	41
जवनं	7	तमसा	32	तुरीयं	35	दशकं	2
जवनः	19	तमाखुः	37	तुरीयः	41	दशकः	13
जसुरिः	22	तमालं	36	तुवरं	10	दशधा	28
जहकः	13	तनालः	43	तुवरः	22	दशनं	8
जिताशः	44	तमोनुट्	33	तुवरी	30	दशनः	19
झटिति	1	तरणं	3	तुषारः	42	दशमं	8

	பக்கம்		பக்கம்		பக்கம்		பக்கம்
दशमः	20	धमनं	7	नचिरं	9	निकरः	21
दशमी	29	धमनः	19	नटनं	6	निकषः	24
दशाहं	37	धमनिः	19	नटिकः	12	निकषा	31
दशाहः	45	धमनी	28	नटिका	25	निकामं	35
दहनं	8	धरणं	3	नटेशः	44	निकायः	41
दहनः	19	धरणः	15	नदनुः	19	निकारः	42
दहरं	10	धरणिः	15	नदीशः	44	निकाशं	36
दिधिषुः	24	धरणी	26	ननुच	1	निकाशः	44
दिधिषूः	33	धरिणी	26	नभसः	24	निकृतं	3
दिनेशः	44	धरिमा	29	नभोगः	37	निकृतः	16
दिवसं	12	धवनं	7	नमतः	16	निकृतिः	17
दिवसः	24	धवनः	19	नमनं	7	निखिलं	10
दिविषत्	1	धवलं	11	नमसः	24	निखिलः	22
दिवोकः	37	धवलः	23	नयनं	7	निखिला	30
दिवौकः	37	धवला	31	नरकः	13	निगडं	3
दुकूलं	35	धवली	31	नरिका	25	निगडः	15
दुरापः	40	धिषणः	15	नलदं	6	निगदः	18
दुरितं	5	धिषणा	26	नलिनं	7	निगमः	20
दुहिता	27	धुरीणः	38	नलिनी	28	निगलं	10
दृशानः	40	नकुलः	22	नवमं	8	निगादः	39
दृहितः	17	नकुली	31	नवमः	20	निगारः	42
धनकः	13	नखरं	9	नवमी	29	निगालः	43
धनदः	18	नखरः	21	नवाहं	37	निघातः	38
धनवान्	32	नगजः	14	नवीनं	35	निचयः	20
धनिकः	13	नगजा	25	नवीनः	40	निचुलं	10
धनिका	25	नगरं	9	नशिता	27	निचुलः	22
धनेशः	44	नगराट्	32	नहुषः	24	निचोलं	36
धमकः	13	नगरी	30	निकटं	3	निचोलः	43
		नगेशः	44	निकटः	14	निजिलः	22

	பக்கம்		பக்கம்		பக்கம்		பக்கம்
निटिलं	10	निरतं	5	निहता	27	पदवी	31
निटिलः	23	निरतः	16	निहवः	24	पदातिः	39
नितरां	32	निरंता	27	निहितं	5	पदिकः	12
निदाघः	38	निरयः	20	निहितः	17		
निदानं	35	निराशं	36	निहीनः	40	पनसं	11
निदेशः	44	निराशः	44	नृपालः	43	पनसः	24
निधनं	7	निरासः	45	पचकः	12	पनसा	31
निधानं	35	निरीशं	36	पचतः	16	पनितं	4
निधीशः	44	निरोधः	39	पचनं	6	पयोजं	34
निनदः	18	निलयः	20	पटलः	22	पयोदं	34
निनादः	39	निलीनं	35	पटहं	12	पयोदः	39
निपठः	15	निलीनः	40	पटहः	24	पयोधिः	40
निपाठः	38	निवहः	25	पटीयः	41	पयोमुक्	33
निपातः	38	निवातः	39	पटोलं	36	परतः	16
निपानं	35	निवापः	41	पटोलः	43	परभृत्	1
निपुणं	3	निवासः	45	पठनं	6	परमं	8
निपुणः	15	निवीतं	34	पणवः	24	परमः	20
निबिडं	3	निवृतं	5	पणसं	11	परमा	29
निबिडः	15	निवृतः	17	पणसः	24	परवान्	32
निभृतं	4	निवेशः	45	पणितं	4	परशुः	24
निमलं	11	निशितं	5	पतगः	14	परागः	37
निमलः	23	निशिता	27	पतनं	6	पराधः	39
निमेषः	45	निशीथः	39	पतसः	24	परारि	33
नियतं	4	निषधः	18	पतितः	16	परासुः	45
नियतः	16	निषादः	39	पतिता	26	परिखा	25
नियतिः	17	निषेकः	37	पतेरः	42	परिघः	14
नियमः	20	निषेधः	40	पथिकः	12	परिघा	25
नियुतं	5	निहतं	5	पथिलः	23	परितः	16
नियोगः	37	निहतः	17	पदगः	14	परिधिः	18

	பக்கம்		பக்கம்		பக்கம்		பக்கம்
परिषत्	1	पिनाकः	37	पृथुकं	2	बधिरः	21
परीरं	36	पिपठीः	32	पृथुकः	12	बधिरा	30
परीरः	42	पियालः	43	पृथुलं	10	बलवान्	32
परुषं	11	पिशाचः	38	पृथुलः	23	बलाकः	37
परुषः	24	पिशितं	5	पृथुला	30	बलिनं	7
परुषा	31	पिशुनं	8	पृदाकुः	37	बलिनः	19
परेतः	39	पिशुनः	19	पृषतः	17	बलिभुक्	1
पललं	11	पिशुना	28	फणितं	4	बलिरं	10
पललः	23	पिहितं	5	फणितिः	17	बल्लः	44
पलादः	39	पिहितः	17	फलकं	2	बहुकः	13
पलालं	36	पिहिता	27	फलकः	13	बहुतः	17
पलालः	44	पुरणः	15	फलदं	6	बहुधा	28
पलाशं	36	पुरतः	16	फलदः	18	बहुपात्	32
पलाशः	44	पुराणं	34	फलदा	28	बहुलं	11
पलिघः	14	पुराणः	38	फलवान्	32	बहुलः	23
पलितं	5	पुरारिः	43	फलितं	5	बहुला	31
पलितः	17	पुरीतत्	33	फलितः	17	बहुशः	24
पलिता	27	पुरीषं	36	फलिता	27	बिडालं	36
पवनं	7	पुरीषः	45	फलिनः	19	बिडालः	43
पवनः	19	पुरुषः	24	फलिनी	28	बिसिनी	28
पवितः	17	पुरुहं	12	बडबा	29	बुधानः	40
पशुमान्	32	पुरोगः	37	बडवा	31	बुधितं	4
पिचुलः	22	पुलकः	13	बडिशं	11	बुधितः	16
पिटकं	1	पुलाकः	37	बडिशः	24	बृहती	28
पिटकः	12	पुषितं	5	बदरं	9	भगवान्	32
पिठरं	9	पुषितः	17	बदरः	21	भगालः	43
पितृकः	12	पृतना	28	बदरा	29	भगिनी	28
पिधानं	35	पृथवी	31	बदरी	30	भजनं	6
पिनाकं	33	पृथिवी	31	बधिरं	9	भडिलः	23

	பக்கம்		பக்கம்		பக்கம்		பக்கம்
भणितं	4	मकरी	30	मधुरः	21	मसुरा	30
भयदं	6	मकुटं	3	मधुरा	30	मसूरः	43
भयदा	28	मकुटः	14	मधुलिट्	1	मसृणं	3
भरटः	14	मकुरः	21	मधूकः	37	मसृणः	15
भरणं	3	मगधः	18	मननं	7	महती	28
भरणिः	15	मघवा	31	मनितं	4	महसं	12
भरणी	26	मघवान्	32	मनुजः	14	महिका	25
भरतः	16	मठरः	21	मनुजा	25	महितं	5
भरथः	18	मणिकं	1	मनुषी	31	महितः	17
भरितं	5	मणितं	4	मनोजः	38	महिता	27
भरितः	16	मणिवः	24	मयूखः	37	महिनं	8
भरिता	27	मतगः	14	मयूरः	42	महिपः	19
भवका	25	मथनं	6	मरतः	16	महिमा	29
भवती	28	मथितं	4	मराटः	38	महिरः	22
भवनं	7	मथिता	26	मरालः	44	महिला	31
भविकं	2	मथुरा	29	मरिचं	2	महिषः	24
भविता	27	मदनं	7	मरिमा	29	महिषी	31
भविलः	23	मदनः	11	मरीचः	38	महीपः	41
भसितं	5	मदारः	42	मरीचिः	38	महीयः	42
भिदिरं	9	मदिरा	30	मरूकः	37	महीशः	45
भिदिरः	21	मदीयं	35	मलभूः	33	महेशः	45
भिदुरं	9	मदीयः	41	मलयः	20	मिथिला	30
भिदुरः	21	मधुकं	2	मलिनं	7	मिथुनं	6
भुजगः	14	मधुकः	12	मलिनः	19	मिथुनः	19
भुवनं	7	मधुका	25	मलिना	28	मिलितं	5
भुविजा	25	मधुपः	19	मलिनी	28	मिलितः	17
भृतकः	12	मधुमान्	32	मशकः	13	मिलिता	27
भृतिभुक्	1	मधुरं	9	मषकः	13	मिहिका	25
मकरः	21			मसुरः	22	मिहिरः	22

	பக்கம்		பக்கம்		பக்கம்		பக்கம்
मुकुटं	3	मृगितं	3	यवसं	12	रभसः	24
मुकुटः	14	मृगेशः	44	यवसः	24	रमकः	13
मुकुरं	9	मृणालं	36	यवासः	45	रमणः	15
मुकुरः	21	मृणालः	43	युगपत्	1	रमणी	26
मुकुलं	10	मृतकः	12	युगलं	10	रमतिः	17
मुकुलः	22	मृदरं	9	युतकं	1	रमितः	16
मुखरं	9	मृदिता	26	युधाजित्	33	रमिता	27
मुखरः	21	मृदुलं	10	युधानः	40	रमेशः	44
मुखरा	29	मृदुलः	23	युवकः	13	रवणं	3
मुखारिः	43	मृदुला	30	युवतिः	18	रवणः	15
मुचिरः	21	यजकः	12	युवराट्	32	रवथः	18
मुदितं	4	यजतः	16	रचनं	6	रशनं	8
मुदितः	16	यजनं	6	रचना	28	रशना	28
मुदिता	26	यजनः	18	रचितं	4	रसनं	8
मुदिरं	9	यतमः	20	रचितः	16	रसना	28
मुदिरः	21	यतरः	21	रचिता	26	रसवान्	32
मुरजं	2	यदिवा	31	रजकः	12	रसालं	36
मुरजः	14	यदीयं	35	रजका	25	रसालः	44
मुरारिः	43	यदीयः	41	रजकी	25	रसिकः	13
मुषितं	5	यमकं	2	रजतं	4	रसितं	5
मुसलं	11	यमराट	32	रजनं	6	रहितं	5
मुसलः	23	यमलं	11	रजनिः	19	रहितः	17
मुसली	31	यमलः	23	रजनी	28	रहिता	27
मुहिरः	22	यमुना	28	रजिका	25	रुचकः	12
मुहेरः	43	ययातिः	39	रणितं	4	रुचितं	4
मृगणा	26	यवकः	13	रथिकः	12	रुचिरं	9
मृगया	29	यवनः	28	रथिनः	19	रुचिरः	21
मृगयुः	21	यवमान्	32	रदनं	7	रुचिरा	29
मृगराट्	32			रदनः	19	रुदथः	18

	பக்கம்		பக்கம்		பக்கம்		பக்கம்
रुदित	4	लसितं	5	वयुनं	7	वशिकं	2
रुधिता	27	लसिता	27	वरटः	14	वशिकः	13
रुधिरं	9	लहरी	30	वरटा	25	वशिता	27
रुधिरः	21	लिकुचः	14	वरटी	25	वशिरं	10
रुशती	28	लिखितं	3	वरणं	3	वशिरः	22
रुषितः	17	लुठनं	6	वरणः	15	वसतिः	18
लकुचः	14	लुठितं	4	वरदः	18	वसनं	8
लगितं	3	लुलापः	41	वरदा	28	वसानः	40
लगुडः	15	लुलायः	41	वराकं	33	वसिता	27
लघिमा	29	लुषभः	20	वराकः	37	वसिरं	10
लपनं	7	वकाशः	44	वरालिः	44	वसिरः	22
लपितं	4	वकुलं	10	वराशिः	45	वसुकं	2
लभसः	24	वकुलः	22	वरासिः	45	वसुकः	13
लभितः	16	वचनं	6	वराहः	45	वसुदा	28
लमकः	13	वटकः	12	वरुणः	15	वसुधा	28
ललना	28	वटिनः	19	वरूथं	34	वहनं	8
ललाटं	34	वटिभः	19	वरूथः	39	वहतिः	18
ललामं	34	वठरः	21	वलजं	3	वहतुः	18
ललितं	5	वडवा	31	वलजा	25	विकचः	14
ललितः	17	वणिकः	12	वलनं	7	विकटं	3
ललिता	27	वदनं	7	वलयं	9	विकटः	14
लवकः	13	वधकः	12	वलभी	29	विकलं	10
लवणः	15	वनजं	2	वलितं	8	विकलः	22
लवणा	26	वनिता	27	वलिभः	20	विकला	30
लवनं	8	वपनं	7	वलिरं	10	विकसा	31
लवशः	24	वमकः	13	वलिशं	11	विकारः	42
लशुनं	8	वमनं	7	वलीकं	33	विकारिः	43
लशुनः	19	वमितं	4	वल्कः	37	विकास	45
						विकिरं	9

	பக்கம்		பக்கம்		பக்கம்		பக்கம்
शमलः	23	शिखरं	9	सकेशः	44	सपीतिः	39
शमितं	4	शिखरः	21	सकोपं	35	सफलं	10
शमितः	16	शिखरी	30	सगरः	21	सफलः	23
शमीकः	37	शिथिलं	10	सचिवः	23	सभयं	9
शमीरः	42	शिथिलः	23	सचिवा	31	सभासत्	33
शयथः	18	शिथिला	30	सजातः	39	सभिकः	13
शयनं	7	शिबिका	25	सजालः	43	समजं	1
शयानः	40	शिबिरं	9	सजीवं	36	समजः	14
शयालुः	44	शिरीषं	37	सजीवः	44	समयः	20
शयितं	5	शिरीषः	45	सततं	4	समया	29
शयितः	16	शिरोधः	40	सदनं	7	समरं	10
शयुनः	19	शिरोधिः	40	सदयं	8	समरः	22
शरजं	2	शिवकः	13	सदयः	20	समाजः	38
शरजः	14	शिशिरं	10	सदया	29	समाधिः	40
शरणं	3	शिशिरः	22	सदरा	30	समानं	35
शरणिः	15	शिशुकः	13	सदारः	42	समानः	40
शरधिः	18	शुनकः	13	सदृशं	11	समापः	40
शरभः	20	शुभदं	6	सदृशः	24	समासः	45
शरारिः	43	शुभदा	28	सदृशा	31	समितिः	17
शरारुः	43	शुषिरं	10	सदेशं	36	समिथः	18
शरावं	36	शुषिरः	22	सदेशः	44	समीकं	33
शरावः	44	शुषिरा	30	सनकः	13	समीकः	37
शरीरं	36	सकलं	10	सनाथं	34	समीचः	38
शलभः	20	सकलः	22	सनाभिः	41	समीनः	40
शललं	11	सकला	30	सनीडं	34	समीपं	35
शलली	31	सकामः	41	सनीडः	38	समीपः	40
शलाटुः	38	सकाशं	36	सनुतः	16	समीरः	42
शलालुः	44	सकाशः	44	सपदि	1	समूरुः	43
शशकः	13	सकेशं	36	सपादः	39		

	பக்கம்		பக்கம்		பக்கம்		பக்கம்
समूलं	36	सलिलं	11	सुकृतं	3	सुभगा	25
समूलः	43	सलीलं	36	सुकृता	26	सुभीतः	38
समूहः	45	सलोकः	37	सुकृती	28	सुभुजा	25
समेतं	34	सवनं	7	सुखितः	16	सुमतिः	17
समेतः	39	सवनः	19	सुखिता	26	सुमनः	19
सयूथं	34	सवयाः	33	सुगतः	16	सुमना	28
सरकं	2	सविता	27	सुगतिः	17	सुमनाः	32
सरकः	12	सविधं	6	सुगमं	8	सुमुखः	14
सरघा	25	सविधः	18	सुगमः	20	सुमुखा	25
सरटः	14	सवेगः	38	सुगमा	29	सुमुखी	25
सरणं	3	सवेशः	45	सुगीतं	34	सुमेरुः	43
सरणः	15	सहजं	3	सुगुणः	15	सुयशाः	33
सरणा	26	सहजः	14	सुगुणा	26	सुरतं	5
सरणिः	15	सहनं	8	सुगेयं	35	सुरभिः	20
सरणी	25	सहनः	19	सुचिरं	9	सुरभी	29
सरमा	29	सहरि	1	सुजनः	18	सुरराट्	32
सरयुः	21	सहसा	32	सुतरा	29	सुरसा	32
सरयूः	33	सहायः	41	सुतरां	32	सुरापः	40
सरलं	11	सहारः	41	सुतलः	23	सुरारिः	43
सरलः	23	सहितं	6	सुदती	28	सुरुचिः	14
सरला	31	सहिंतः	17	सुदायः	41	सुरूपं	35
सरसः	24	सहिता	27	सुदिनं	7	सुरेशः	44
सरसी	32	सहुरिः	22	सुदूरं	36	सुलभं	8
सरिमा	29	सहोरः	41	सुदूरः	42	सुलभः	20
सरूपं	35	सिकता	26	सुनादः	39	सुलभा	29
सरूपः	41	सुकरं	9	सुनीतिः	39	सुवचः	14
सरोगः	38	सुकरः	21	सुपथं	6		
सरोजं	34	सुकरा	29	सुफला	31		
सलिरं	10	सुकलः	22	सुभगः	14		

	பக்கம்		பக்கம்		பக்கம்		பக்கம்
सुवनः	19	सुषीमः	41	हनुमान्	32	हवनं	7
सुवहः	25	सुषेणः	38	हनूषः	45	हसनं	8
सुवहा	32	सुहितं	6	हरणं	3	हसनी	28
सुवेलः	44	सृगालः	43	हरिणः	15	हसितं	5
सुशीलं	36	सृणिका	25	हरिणा	26	हिमवान्	32
सुषमं	8	सृदरं	9	हरिणी	26	हिमेलुः	44
सुषमा	29	सृदरः	21	हरितं	5	हुतभुक्	1
सुषवी	31	सृमरः	22	हरितः	16	हुताशः	44
सुषिरं	10	सृमरा	30	हरिता	27	हृदयं	9
सुषिरः	22	हतकः	12	हरिमा	29	हृदयी	29
सुषिरा	30	हताशः	44	हरीशः	44	हृषितः	17
सुषीमं	35	हननं	7	हरेणुः	38	हृषीकं	34

பிழைத் திருத்தம்

பக்கம்	வடமொழிச்சொல் வரி	பிழை	திருத்தம்
2	14	सरकः	இவ்விரண்டு
..	22	चषकः	சொற்களும் இல்லை
4	44	अभृतं	अमृतं
9	17	अजिरं	अचिरं
12	7	दरुहं	पटहं
..	8	पुत्रह	पुरुहं
17	15	उतषिः	उषितः
18	9	रुदतः	रुदथः
21	3	वृहयः	वृषयः
24	6	कितवः	विभवः
..	49	अशसः	अवसः
25	21	शिबिखा	शिबिका
..	38	विशिका	विशिखा
27	43	विहिता	निहिता
33	27	तमोवुद्	तमोनुद्
34	5	पयोज	पयोजं
39	28	विशीथः	निशीथः

இவ்விரண்டாம் தரங்கத்திலும் சிதறித் தவறிவிட்ட முத்துக்களிற் சில

कुहूः - எந்த அமாவாஸ்யையன்று ஸூக்ஷ்மமாய்க்கூட சந்த்ர கலை தெரியாதோ அந்த அமாவாஸ்யைக்குப் பெயர்

दयितः - பர்த்தா, ஆதரிப்பவன், இரக்கமுள்ளவன்

नरकं - நரகம்

निरीहः - ஆசையற்றவன்

निरूढं - உறுதியானது, முடிவானது

पटलं - கூட்டம்

भणितिः - வார்த்தை

ममता - என்னுடையது என்ற மனப்பிராந்தி

मरणं - சாவு

लवणं - கடலுப்பு

विरतः - ஓய்வெடுத்துக் கொண்டவன், விலகினவன்

विलपन् - புலம்புபவன், அழுபவன்

विषीदन् - வருந்துபவன்

शशादः - பருந்து

सगुणं - உருவம் முதலிய குணங்களுள்ளது, ஸகுணப்ரஹ்மம்

सभेशः - நடராஜன், அவைத் தலைவன்

सुबाहुः - அழகிய தோள்களுடையவன், மாரீசன் தம்பி

ஹோமியோபதி பிரஸ், கும்பகோணம்.

•1

SA
4-41

Copies can be had of:

P. R. SIVAN,
(PAPANASAM SIVAN)
Srinivasan Street,
Mandaveli, Mylapore, Madras.

or

THE HOMOEOPATHY PRESS,
KUMBAKONAM.

١٠